滿洲報

昭和二年五月三日

（本報價目）大洋一圓每三個月現大洋二圓九角每六個月現大洋五圓六角全年現大洋十一圓報費先惠郵票不收（廣告刊資）一行十四字起碼刊資一日每行現大洋一圓特別及長期者另議

大連市山縣通一四二番地 發行所 滿洲報社 電話（編輯部（長）七五一三番 經理部（長）四〇三四番）振替貯金口座（大連）

河南戰局南軍不利

唐生智出發赴豫（上海專電二日到）

自漢至信之南軍兵力

據當地接漢口卅日電訊河南戰局南軍頗不利唐生智廿九日午後三時偕同宴參謀長鐘四方面軍總指揮部政治部及其他幕僚於盛大之歡送中自漢口往信陽河南戰線南軍之兵力加及最近增援之三萬計將六萬云

鄂豫方面之戰況（上海專電二日到）

靳魏等投降馮閻反共產

武漢派極爲不利

據漢口消息鄂豫方面戰況如次靳雲鶚之河南保衛軍先在葉河設司令部以備奉軍南下廿四日向遂平總退却相傳與由武漢方面所派之北伐軍集中確山相傳其後靳雲鶚田維勤魏益三軍隊投降奉天襄陽之張蓮同南陽之徐壽椿隨州一帶之樊鍾秀軍暗通奉軍馮玉祥閻錫山亦反對共產派形勢如此則戰況於共產派極爲不利云

武漢派對外態度

忽然一變爲消極（漢口專電二日到）

不倒帝國主義並禁向外肇事

又宣傳讓出德英租界

最近武漢共產派態度頗爲消極打倒帝國主義之對外的標語已不見宣諸口頭忽開始宣傳謂雖反對帝國主義然打倒之自有方法須隱忍自重勿妄向外人肇事云（漢口又電二日到）近來華人有宣傳漢口之舊德街讓與日本舊英界讓與英國舊俄界讓與美國在漢口作一共同租界等口號之宣傳單云

五萬人之大示威（上海專電二日到）

上海之舉行勞動節

一日之勞働節在閘北南市分別舉行閘北爲由午後一時在青雲路之廣場舉行南市爲由午後二時在西門外體育場舉行因是日爲星期日各種勞工與會者甚多約二百團體計由二萬達五萬大旗小旗迎風招展與會者各呼增加薪水八時間工作打倒共產黨擁護蔣介石諸口號至四時行示威運動秩序整然云

北軍砲擊下關浹及居民（上海專電二日到）

據南京卅日來電浦口之北軍每日砲擊下關該地住民日必有數名死傷者南軍殆無應戰之氣力云

俄人亦將處死刑（北京專電二日到）

在俄使館被捕之共產黨員中俄人二十餘名其後有被釋放者現在祇限十五名廿八日晚又提出八名送往監囚所至卅日朝尚無執行死刑之形跡然既解往監囚所恐其不免死刑者已爲確定的其餘七名亦將處以死刑云

八使議使俄館軍警撤退（北京專電二日到）

庚子條約之八國公使卅日會議之結果決定使警戒俄使館附屬房舍之軍警限於卅日撤退此後公使館區域由公使館警戒之云

李大釗死後之家庭狀況（北京專電二日到）

李夫人對往訪記者之談話

李大釗夫人當其夫被處死刑之夜母女三人同被釋放返其赤貧如洗之家所於病床夫人對往訪之記者云 外子爲主義傾全力不顧家事生計維艱爲狀至苦即每日三餐亦不如被囚於警察廳時所食之佳也當國民軍在京左派全盛時代一家亦未曾受何惠顧至於今後之事現由親友四方奔走代籌方法然顧此母子六人思及前途不禁默然云

中日改約會議展期三月（北京專電二日到）

芳澤公使對於我政府請將中日改約期限展期三個月之覺書三十日答覆外交部允諾展期矣

本報五週紀念安廣滿鐵社長題字

實大聲宏

訴峰題

張宗昌自謂不介意

孫蔣之妥協運動

縱能成立魯亦不患其反側

魯侯黨軍內訌疲敝再猛攻

濟南特訊、魯軍當局對蔣孫妥協運動不重視、且尤疑其無成立之望縱使成立、亦不足畏也 張宗昌頃語人云、刻對于蔣介石與孫傳芳之妥協問題、毫未介意蓋假令彼等妥協能以成立、孫傳芳軍再向魯軍反側、亦不致受若何大打擊云云、又謂魯軍未乘軍內訌開始猛攻者、乃緣南軍今雖發生內訌、倘我軍乘勢猛攻、深彼等再團結一致、故余決暫觀形勢、俟南軍內訌疲敝時、再行進攻未遲云

孫部有改編

黨第三軍說

隸屬於蔣介石

又據山東當局密聞孫傳芳殘部、將改編爲國民黨第三軍、隸屬蔣派之報、咸認孫蔣妥協之結果、決不能妨害於魯軍之地位、即孫下野、而以孫部以人物領其軍然孫軍勢力、究可測度不足爲憂

因條件問題又

有妥協絕望說

上海訊近日盛傳之孫傳芳側與南軍之妥協問題再發生頓挫、殆完全絕望、妥協條件爲一、與孫傳芳之名義 二、孫軍改編 三、軍餉 四、孫軍將來之地盤 第二項最爲難關、孫軍目下稱有兵六萬、其中二萬、無有武器孫軍側要求南軍供給武器、南軍側則要求將二萬軍隊交出、雙方無讓步模樣、第四項孫軍側則要求魯省地盤、南軍側似謂如孫軍獨力獲得、則無問題、然蚌埠藩與南軍側就上記各項在當地與南軍間、已見某種之接近、楊命使者携其結果、由軍隊監視、前赴揚州孫處、但未得晤孫而被逐返由此前後情況觀之、孫之真意如何、殊令人難測、據精通消息者想像謂、孫或故意示與南軍接近之狀態、而其底意、則在待奉軍予以某種援助也

日議會明日開會（東京專電二日到）

日銀補償台銀救濟案將提出

已孕解散危機之日本第五十三次國會於三日召集四日舉行開院式政府提出之議案爲關於補償日銀損失之法律案與臺灣銀行救濟案

政友議員總會

政友會二日午後一時開議員總會協議與黨對議會策於午後三時散會（東京專電二日到）

聯盟首席代表

顏惠慶將赴任

國際聯盟我國首席代表顏惠慶近將首途赴任（北京專電二日到）

蔣致電于右任

決除共產黨

京訊、蔣介石以極嚴厲手段壓迫共產黨、于右任當於日前電蔣、深以左右派決裂、黨體瓦解爲慮蔣於二十七日電復于氏、表示肅清共產決心、電文如下 特急、潼關探送于總指揮大鑒、有電敬悉、無任感荷、非弟不顧黨體瓦解、影響前途、實以不良份子、橫行無忌、怨聲載道、若不併力取締、將來何堪設想、故無論變化若何、非澄清共產黨人施行眞正三民主義、無以服民心而固外交、否則內外紛擾、應付之術、一旦大勢垂危、則更覺棘手矣謹電奉復、尙祈賜教、蔣中正感（二十七）印

又有組織齊閣說

有無實現性尙難判明

新閣頓挫之種種原因

京訊關於後繼內閣之人選依然有各種之傳聞、自一二日前、政府之一部、有傳齊耀珊、組閣說、而據其說、在謂張作霖氏衷中意屬望鮑貴卿、次則爲齊耀珊、故鮑氏若堅持不肯組閣、則齊氏最爲有望也、惟觀從來後繼總理人選之艱、齊氏究有若干之實現性尙難判明、又關於至今後繼總理尙未決定之原因、有種種之風說謂顧總理雖口稱辭職、然尙有留任之情、且與某要人有密接之關係、他人憚之不肯出台云、又有謂因無論何人、關於組閣之施政均無自信故也云又有謂因雖有欲出台者、然尙未受張作霖直接命其組閣之命故也云、又有謂因張作霖若堅令組閣則無論、何人不能拒絕後繼內閣問題、自可迎刃而解、然張氏至今無論對何人尙未下此種命令故也

調查軍馬存欵

青島軍政叢訊

青島特訊、魯當局、派員查究畢（庶澄）馬（文龍）財產、暨查辦附畢黨羽隋熙麟一節、已誌前函、茲據官訊、由省派往文登（畢之籍）之查辦委員、查究結果、據該縣人民證明畢某多年未回原籍、近年來亦未廣置田產、原有產業、均係祖遺亦無新設別項營業云、委員據此已會同該縣知事具文呈報當局覈核、至來青調查委員、前昨兩日正在詳查地方銀行及山東商業銀行賬目、有無畢馬二人存欵、並該行經理隋熙麟是否與畢馬二人狼狽爲奸有酷刻朘民等事、又向日本總領事署訪詢正金協行、有無該犯等所存之欵、微聞現已查有眉目、三二日內當見分曉、地方銀行行長隋熙麟、因受畢案牽連在青家局前由警廳派警監視、隋氏本人亦在濟垣被扣、現由當局以調查結果、隋氏尙無重大嫌疑、已命將其家屬撤除監視、隋氏在省亦經濟南商會長張子衡保釋、恢復自由、牽涉之案、或可解免云 又訊日來魯張電調各處駐軍南下又訊助戰、反攻南京故津浦路線又形忙碌此間駐軍亦奉命抽調一部南下、祝祥本司令奉令後當即轉飭駐紮萬年兵營之第一百二十三混成旅五百二十五團第三營今部出發、聞該營已於二十六日下午一時、携帶全副武裝水壺乾糧袋、以及其他軍用物品、齊赴車站整裝待發、擬於二十七乘車西上、以便轉赴前線應戰云、又魯張以用兵要訣、首須消息靈通、故關於軍用電報一項、極關重要現因電務人材缺乏、特令膠濟路局電務處挑選電務員若干、速送往徐州以備使用、該處奉令後、已趕急挑選發電員八人電工員八人即搭車赴濟到連輸司令部呈報候案再轉赴徐州分別擔任職務云

奉海鐵路總理王明宇氏

五國再牒又變化

內容取消時間與武力

法使有退出五國風說

京訊、據東交民巷消息、美國正式宣言脫離五國協調後、英法義日四國、因之大受打擊、尤以英國爲甚、現聞已就日使芳澤之引議將第二次通牒之情節、改爲極輕決定由該四國聯合、再向黨政府提出、聞需三數日內始可送達、內全文仍在起草中、二十九日上午十時、英、法、美、日、義五國公使、在日本公使館開會、討論二次通牒發出事件、仍以英使與美使間之意見、一趨積極、一仍穩健、其討論之結果、據聞討論結果、係將通牒內容變更、根據上次辦法、不限時間、亦不用封鎖武力、惟要求圓滿答覆云云又云、英國衆院首相室中特別閣議、外交大臣張伯倫報告中國時局、專注於外交上之觀察、各國對陳友仁關於南京暴行之答覆、謂現在各國仍在討論中云、又聯合社巴黎二十八日專電云、著名新聞記者非拉那氏本日代法外交部新聞紙內登載論文云、關於寧案如列强不能協調時、法國不得已亦須退出協議團體而採取旁觀政策矣

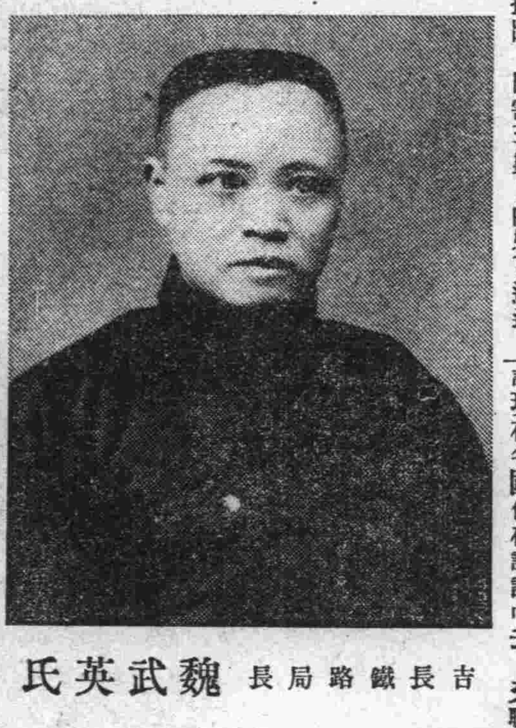

吉長鐵路局長魏武英氏

關東廳管內普蘭店驛側 公成甃業工場出兌廣告

本工場專造缸罈粗磁碗大小各種爲正宗於上年正月募公資本小洋兩萬元整正式試辦匠人精巧製品優良批發價值公道尙得厚利顧客爭先恐後水陸兼通貨不停留本年正月結算頗有盈餘奈因別有緣故欲脫者而不得別無他法祗有全盤出兌一門此種生意係恐慕實業之鉅張稍大又兼股東身賓薄弱無力增資而且意見分歧欲圖者而無本大資本家不悉門徑倘若早悉定無吾儕捷足先登矣現正在開工製造燒煉中如有接兌者請至本工場實地參觀視察以便接洽詳細訪問方知言之不謬也恐未週知特此聲明若不內行甘願義務指導一切如能保用舊有工人監督情甘服務此啓內有買到建築預地三十三畝

盤詰處 大連市吉野町一八番地 電話六四七八番 汪鴻閣

普蘭店 公成甃業工場 代表人 汪關謹啓

感謝滿鐵優待難民

敝會對於難民四等車票向滿鐵當局懇懇減價已蒙慨允自六十歲以上十五歲以下均行免賃婦女半票四月一日實行以三個月爲限爲此敝會同人謹代難民以感大德

大連山東同鄉會謹啓

緊急廣告

各界台知茲因山東貧民原無旅行知識乘擁擠之時往往骨肉不相顧多有離散來敝會均代尋訪惟恐此事繼續發生敬告各界熱心慈善者遇有失迷貧民請送至敝會代尋可也

寺內通 大連山東同鄉會謹啓

聲明遷移廣告

敬啓者本公司特爲各界主顧便利起見現已遷居大連市越後町四十七號地滙豐銀行樓內西屋倘有電報信件主顧接洽一切事務請到此處爲盼

英國通用電器公司謹啓

二斗入酒精及洋灰大減價

大連市新改若狹町三九滙豐銀行西鄰 （長）電話六六三七番 永盛長木廠

爲救濟魯省難民募捐通啓

啓者中國舊制山東省沂州曹州 東昌等府屬各縣地質磽瘠人煙稠密生計維艱已達極點益以連年匪禍饑饉賦稅苛徵小民擔負無力呼籲乏門因而背井離鄉扶老携幼謀食東省者歲以數十萬計徒步前行千里迢迢日暮途窮厥狀至慘同胞女質子家族離散等慘事尤見不勝見而罄筆難書於萬一者也敝人等目睹心傷爰發起大連難民臨時救濟會深望各界慈善君子鼎力援助以匡不逮

募捐規程發起團體暨後援者列下

一、捐項數目錢鈔皆不拘

二、期日自四月一日實行至六月末截止

三、收欵地點 大連華商公議會大連西崗華商公議會大連山東同鄉會中華青年會

發起者 大連華商公議會 西崗華商公議會 大連中華青年會 大連山東同鄉會

後援者 遼東新報社 滿洲日日新聞社 大連新聞社 泰東日報社 關東報社 滿洲報社 基督教青年會

勞動節示威遊行與會二萬人警戒之嚴重（東京專電二日到）

一日東京舉行五月一日美國勞働者紀日之勞動節本年異因值星期日參加大會者至二萬衆主催者之關東勞働組合會議一切準備極臻完善大示威行列於午後一時自有馬個原會場出發游街示威至午後五時始散警視廳恐其釀事特由管下各署派出警員三千名組成三大隊先是於三十日朝即開始檢舉共產系之危險分子云

憲會若槻總裁聲明引進（東京專電二日到）

憲政會主張之對政府提出不信任案不易鎮靜一日在總裁邸所開之前任閣員會議時若槻總裁已表明引退之意

政府對不信任案之態度（東京專電二日到）

日本臨時議會若提出不信任案時政府決意斷行解散一方對本黨亦極力策畫離間已向八方策動欲拉攏黨與二十名云

李大釗等處死後 另有十人判徒刑 李之妻女已經釋放 被絞者生前死後之情形

京訊、安國軍司令部軍法會審處此次審訊黨案、純以證據爲主、前日絞決各員、其證據確極充分但二十人中、僅李大釗崇信主義凡證據中不易了解處、向彼偵察無不盡情相告、所有重要份子面貌、亦經請李按名認識、李均承認爲彼同志、有時並說明某人與黨務之關係或歷史、惟對於未捕獲之人、則絕口不說、某日有某委員問李曰、共產證據現已大部份、清理完竣、審其內容、是以中國之人民、爲俄國之雇傭、以擾亂中國、先生等平日謂他人賣國、其何以自解、李、答相信俄國無侵畧政策、故特崇拜、委員以其語近牽強、未加駁詰、李在押二十餘日、絕口不提家事、共產主義本爲、洪水猛獸但李能從一而終、亦可謂爲主義而死、關係方面、對李之人格、亦特別欽佩也、按照證據、平日工作於多者、應以張伯華方伯務兩人爲首張曾遊歷各處、並在天津開設機關、有時化裝到外辦事、所任職務、確爲最高偵探、方伯務係調查黨人工作、每星期必有一兩報告、黨員工作之勤惰、及應該獎懲聯絡之方法、審核原書、文筆尚屬通順、書法亦清秀、此外各員、雖有致死之充分證據、然均係混鐵目的、無所謂主義也、前日安國軍方面、決定按律執行死刑命令到後、即提出繳身畫供、所時、表面上雖云是移送法庭、實際李等已明白矣、比因李毫不恐怖、即以相當禮貌送入汽車、其餘則均有繩、絆到看守所之後由地方廳每二人合照一相、照完之後、即送入刑台、刑事以隔離爲原則、彼此不能看、李就刑時則呼天字、張揭蘭則喊曖喲、其餘亦均有微微呼聲、因爾時已多不省人事矣、死後有伸舌者、有鼻中向外流血者官方念李爲讀書人、故購合買一上等棺木盛殮、其餘十九人、則用中等、所用棺木、均由內右一區在西單同順木廠所購、聞李之棺木、價洋七十元、其餘則四十元上下、但同順祗存有十四具、臨時由同順代購六具、前晚五時即擡至法部後邊看守所旁門之外陳列、每殮一屍、即擡至下斜街長椿寺、屍上粘有布條、上寫姓名、棺外亦然、李之靈柩、係十六人擡之、其餘則十二人、靈柩到寺、俱擱於最後院之三間南房內、李柩及某某兩柩單列、其餘則重列、如張張揭蘭柩底、即擱李銀連之柩、有新聞記者數人前往參觀、因未商得警廳同意、未能進入、惟據廳中所傳、棺材封口均未上漆、預備親屬查看、現在具呈請領者已有數起、李大釗之眷屬、官方早已準備釋放、因種種不便、遂予羈押、李處死刑後、即將李大釗之妻李趙氏、二女李興華艷華釋放李、妻比李長八歲、李素不管家事、平日在由李趙氏主持、出廳之時哭聲極其哀、當回府右街朝陽里三號本宅李除兩女外、尚有二子、年均極幼云

黨案中二十重要份子、既經絞決、其餘在押各人、自應早爲解決、據關係方面透出消息、黨案具體辦法業已議妥 一、已放學生、現雖發現有該生等證據、擬予以自新之路、不再逮捕 二、黨冊有名之人、決取寬大主義、絕不株連 三、其他非由東交民巷捕出之人可望陸續釋放 四、在東交民巷捕出、其情節較重者、何審判處長豊林、及主席法官顏文海、法官普米同普傳祖、舜士振南、周啓曾檢、察官楊耀曾等、均到廳會審 決定判處徒刑十八定可移送司法部轉交京師第一監獄執行 五、中國部份既已大體解決、俄國部份自應開始偵察、軍法會審、會令外部特派員晉德譽王子相翻譯證據、一俟調查齊全、即當分別訊問、所押俄人、實未審訊一次、茲將判決處有期徒刑之十人姓名錄左

舒啓昌、謝光沛、孟祥郭林一 以上四名處一等有期徒刑十二年

韓子明、趙玉發、呂玉如、張之旺、李雲貴、張全印 以上六名處四等有期徒刑二年、

另一消息、前方某重要將領、來電對於此案確主張本討伐「赤化」之宗旨、悉行重懲、奉張寬大爲懷、只將重要份子二十人嚴辦、其餘則從輕發落、並通電各方、解釋辦理此案之經過云、又安國軍方面、對於此事有最長之布告尚在印刷中、不日定可公布云、又據北京訊、李大釗等二十人絞決情形、業見各報、茲聞黨人中尚有三名、定亦絞決、其姓名尚未探悉

又云、特別軍事法庭宣布李大釗等二十人死刑後、警廳即下令對辦黨案出力人員、分別獎勵、或得二元、或得一元五角不等、警廳原令如左

查此次破獲黨案、事前佈置周密臨時辦理得宜、殊堪嘉許、所有在事軍警亟應分別出力、按次特予獎勵、以酬勞勛、除偵緝處辦理此案、尤爲出力、另行給獎外、茲查是日在事之憲兵七十名、內左一區巡官長警五十四名、保安一隊二十八名、每名各賞洋二元、共收發所巡官長警二十二名、消防隊士目兵二十員名、每名各賞洋一元五角、合行令仰分別支配可也、此令 中華民國十六年四月二十八日

又云黨人二十名在看守所絞絕、其辦理黨案之偵緝處、已由警廳賞洋一千元、原令如左

查此次破獲共產黨機關、該處平日偵查詳確、臨時辦理得宜、實屬異常出力、著獎洋一千元、發交該處長分別支配、以酬勞績、除協同出力之憲兵、及區隊官警等、另行給獎外、合行令仰該處遵照辦理、切切此令

某要人口中之 晉閻最近態度

京訊、連日外報對山西方面、發生種種說、茲據由太原來京之晉方某要人談稱、對山西時局各方向持極態度、蓋閻氏之意、惟以整理晉省內部事務爲主、外間政治軍事、甚少顧過、間近日外電所傳之漢方任閻爲第三集團軍總司令諸說、在太原方面固未之聞即天方對此、亦認爲謠傳、此蓋明係片面之宣傳、至與馮玉祥聯合之說、亦非事實、自晉國觀戰役後、閻固未相犯、亦不再敵視、但只消極而止、陝方所傳閻助械彈之說實未之有、太原多方代表有時到來不少、惟屬於普通酬應性質爲多、閻氏對三民主義、甚表贊同對聯共則甚加反對彼、認爲抵制共產黨之工具、惟此三民主、義可以收效、閻氏爲應付此潮流計、近曾組織特別黨部令各縣人入黨但除閻所辦者外概不之許並以大田主一人佔地甚多、能耕種者反至無田可耕者、故現擬議勸令田主賣出源來土地、與無田可耕者、以資平均、此項辦法尚未實施、惟閻本人、近已將所有之地畝、賣出不少、山西財政、自晉國戰役、虧空三千萬元現除徵收各款捐、以資抵償、外尚虞不足更裁減軍隊、節省支出晉軍大部分、多在歸綏太原石家莊間、不足一團、故對奉毫無防備形跡、奉方亦能深信諒解云

民黨要人相繼離鄂 武漢派釜底游魂 赤色軍隊勢單力弱行將瓦解 鄧演達輩手足無措一夕數驚

漢口特訊、馮玉祥部重要將官李鳴鐘、在漢受共產派壓迫過甚、李共探知馮之態度、不與武漢派合作、已於廿五晚乘日輪、離漢將轉道灣寧赴滬

又南京訊王天培所部穆敬廉王天錫魏全榮三步兵旅、賀耀祖湘軍鄭鴻海一旅、歐冠文九德兩團分過蕪湖安慶李宗仁陳調元張發奎之各軍、均向九江進兵、又南昌贛軍二萬人、已向九江湖口出發共產軍之朱培德程潛兩首領四面受敵、有將被遞脅下野之報告、

漢口訊汪兆銘鄧演達、處一身之危險、一日數易其居所、鮑羅庭之察知實行共產主義之困難且悉各國有將承認南京政府傾向故建議改變政策俾各國承認武漢政府

上海訊、、據漢口廿七日電稱、武漢政府近發表集中現金條例盛行集中現金不遺餘力、說者謂日來武漢失業工人逐日增多、列強態度依然強硬、而蔣介石大行反共運動、一面奉軍南下、形勢岌岌可慮、故現在武漢政府、已有陷於四面楚歌之形勢、彼等汲汲於現金吸收或爲協備逃亡朕兆乎

蔣介石通電 擁護南京政府

寧訊、蔣介石於南京政府成立之後、表示擁護、曾發通電、茲將該電原文照錄如左

上海總司令轉各軍均鑒、國民政府在完成總理遺志、接受民衆請求、執行中央政治會議議決案、三個重大意義之下、已於本日開始在南京辦公、中正爲主義而戰、欣願中樞、端賴擁護、頃上國民政府電云、南京國民政府鈞鑒、中正上承中樞之指揮、下轄將士之忠勇、轉戰七省、幸定東南、乃因黨內糾紛擴大、牽及國民革命之前途、憂慮彷徨、莫知所適、念此效命疆場之部伍、無異瞻依後母之孤兒、若再無人顧惜、與以正確統一之指導、必致坐墮革命之大業、永負總理遺言今幸全體監察委員會舉發叛徒陰謀、遡源正本、中央政治會議、續述總理遺志、奠定南京、國民政府開始辦公之日即國民革命重建中樞之時、中正欣喜之極、不禁涕零、嗣後當竭吾誠意、恭聽命令、率此部曲、擁護中央、掃除一切反革命之叛徒、共竟實現三民主義之初志、國民革命軍總司令蔣中正叩、並希同胞同志一德一心、確立統一指揮之機關完成國民革命之志願、革命存亡決非俄頃、披肝瀝膽、毋負平生

大連關佈告第三四五號

爲佈告事照得本月十日爲大連神社春季大祭午後休息半日此佈

中華民國十六年五月二日

暫行代理稅務司 津田俊太郎

時評

閻錫山與各方面　（知非）

◇閻錫山保境安民、十餘年、歌功頌德者有之、痛罵醜詆者有之、其人品究竟如何、實未敢遽然斷定、然以記者觀之、歌功頌德者、未免過諛痛、罵醜詆者、又未免過甚也、兵可百年而不用不可一日而不備、古今之通論也、閻氏守此主義、以民養兵、而不以兵擾民、是誠難能而可貴較之窮兵黷武者流、似覺差強人意、此論閻氏已往與現在 然而吾所急欲觀者、其將來耳

◇夫地方秩序之維持、恃乎政治而政治之得失端賴人才、得人者昌、失人者亡、古有明訓、於今爲例晉閻近年以來大開延攬之門、失意政客、與不得志之軍人、無不爭奔走焉、閻氏不論黨派、不辨良莠聚金銀鉛錫於一爐、而共冶之、宗旨既已不同、舉動因之各別、閻氏駕馭有方、尙皆貼耳就範軼出軌外之行爲、有所顧忌不敢爲、使閻氏亦如吳佩孚、大權旁落、號令不行、將不難反主爲客、一聽他人之宰割、徒喚奈何而已

◇國家在多事之秋、英雄並起、干戈不休值此時會、必謂某也足以成大事、而與之交歡、某也不足成大事、而因之謝絕、具此絕大之眼光目力者、有幾人哉、晉閻深悉此意、明與北方周旋、暗與南方聯絡、如明珠美玉、四圍圓轉、八面玲瓏 偶爾觀之、令人愛不釋手、然飢不可食、寒不可衣緩急、仍無足恃、其心則勞、其計甚拙、忠厚者無用之別名、閻氏似乎近之

◇邇來南京黨政府、逐共產紛子、對於山西國民黨右派、亦在驅逐之列、意在整頓黨紀、發揚眞正三民主義、不容假借名義、視爲投機事業者、濫竽其間、由是以觀晉省民黨之內容、可以預知而閻氏素倚該輩、希圖見好於南方、終成曇花泡影更可知矣、且夫晉地山河、非不壯也、晉地甲兵非不雄也、晉地物產、非不豐且庶也若使他人坐鎮、亦足大有可爲令人不敢小覷、閻氏居此地位各方視之若無物、蓋因其舉步無足輕重、人故不加防範耳、不然搜查俄館、奉方得晉閻通南文件不一而足、張作霖氏、見之頗能諒解、此亦可知其梗概矣

線　5.00 8.15　5.30 9.15　5.35 8.50　6.05 9.50　6.45 11.00　8.35 6.50　7.24 11.30　6.10 7.30

軍法官何蔭棠先生自服韋廉士大醫生紅色補丸治愈之後吐血從未復發

閣下曾患咳嗽及痰中帶血否

如有之謹防癆症韋廉士大醫生紅色補丸曾顯奇功於哈爾濱矣

咳血或咳痰帶血甚爲危殆乃是癆瘵之病狀也其餘病狀即如氣急呼吸不利胃口少進寒熱往來夜間盜汗因而週身乏力精神漸漸萎頓矣韋廉士大醫生紅色補丸不能謂專治癆症既成之癆瘵亦無藥可以救治也惟有速就專門名醫及看護員改換水土多吸新鮮空氣用最滋補之飲食特別調養爲要然而韋廉士大醫生紅色補丸由其補血之奇功使其身體強健曾經救治無數之患咳嗽吐血或痰中帶血身體瘦弱無力將成癆瘵之輩矣觀何蔭棠先生之確據何君蔭棠官印維藩東省鐵路護路軍長綏司令部軍法官兼任哈爾濱三江閩粵會館經理特別區市政局科員其來書云鄙人自幼身體瘦弱幼年讀書用心過度曾患吐血之症形容枯稿異常衰弱咳嗽吐痰幾致步履維艱旋由友人介紹貴局所製紅色補丸購服半打漸覺精神頓爽飲食多進於是常服此丸迄今數年身體強健吐血從未復發始信此藥誠補血養身之聖品有起死回生之奇效也用特專函鳴謝韋廉士大醫生紅色補丸乃是天下馳名補血健腦之聖藥專治血薄如水血液不潔所致各症且亦稱婦科各症之靈藥凡經售西藥者均有出售或直向上海江西路六十號韋廉士醫生藥局函購每一瓶大洋一元五角每六瓶大洋八元郵力在內

衛生小書奉送

名醫康健談乃忠告婦女小書如欲索閱可寄一明信片至上海江西路徽藥局原班郵送各一本不取分文

韋廉士大醫生紅色補丸　Dr. WILLIAMS' PINK PILLS FOR PALE PEOPLE

內腑潔淨

最爲重要無論男女欲得身體康壯容顏不老神氣充足非腸胃清潔不可得也是以腸胃有序肝經調和非但神清氣爽即皮膚亦光澤滋潤矣紅色清導丸正具是功乃是微利平肝潤腸導滯之妙劑服後並無肚腹絞痛不舒之虞安徽婺源永泰號王馥芝先生來函云鄙人因體弱血虧

致常發生邪熱或於面部及皮膚之間疹癤叢生治去復出或大小便閉而不通夏冬尤甚苦無良方今夏購服紅色清導丸燥熱若失迄今數月內部之熱解除皮膚之痛苦除盡方信眞屬良藥是除內熱最上品也紅色清導丸凡經西藥者均有出售或直寄郵票大洋六角至上海江西路六十號韋廉士醫生藥局原班郵奉一瓶每六瓶大洋三元郵力在內

化粧次序　双美人牌香皂　双美人牌洗臉粉　双美人牌雪花膏　双美人牌花粉　双美人牌頰胭脂　双美人牌刷花粉　美人

人生欲得美貌用之化粧者即雙美人牌花粉是也

双美人牌花粉

雙美人牌化粧品係衛生文化生活上必需之珍品也

大阪商船定期行輪

●開往門司神戸大阪
▲亞米利加丸 五月十一日(是日午前十時出帆)
▲笠戸丸 五月七日
▲貝加爾丸 五月十四日
●開往上海福州基隆高雄
▲香港丸 五月三日
▲長沙丸 五月五日
▲福健丸 五月十七日
▲盛京丸 五月廿八日
●開往朝鮮長崎鹿兒島
▲大智丸 五月二日
●開往紐育
▲和古丸 五月十三日
●開往廣東
▲德利丸 五月六日
大連市山縣通
大阪商船株式會社大連支店
電話四一三七番

◎日清汽船出帆
●開往上海青島
▲唐山丸 五月十八日
日清汽船代理店
大阪商船株式會社大連支店

大連汽船定期行輪

●開往芝罘青島上海滿蠔航路船
▲榊丸 五月日正午
▲大連丸 五月十一日同
▲西京丸 五月六日同
●開往天津
▲長平丸 五月三日
▲天潮丸 五月六日
●開往香港
▲天津丸 五月七日
▲古城丸 五月五日
▲第六眞砂丸 五月三日
●開往龍口登州府
▲龍平丸 五月三日
●開往安東
▲清通丸 五月四日
●開往營口
▲長順丸 五月日
大連市山縣通
大連汽船株式會社
電話七二七五番

日本郵船定期行輪

●開往歐州
▲遠阿丸 五月四日
●開往神戸大阪
▲靜岡丸
◎近海郵船大連出帆
●開往橫濱神戸
▲竹島丸 五月五日
▲高砂丸 五月十九日
●開往天津
▲淡路丸 五月十六日
▲高砂丸 五月十一日
▲相模丸 五月
●開往長崎神戸大阪
▲相模丸 五月十日
◎朝鮮郵船大連出帆
●開往威海衛青島仁川
▲會寧丸
●開往朝鮮長崎鹿兒島
▲羅南丸 五月十二日
以上各船因天氣及其他事宜時行改期
大連市山縣通
朝鮮郵船株式會社代理店
近海郵船株式會社代理店
日本郵船株式會社大連出張所
電話七八四六番

洋紙批發

專辦東西洋各種模造紙、印刷紙、新聞用紙、黃白洋毛邊紙、有光紙、畫圖紙、表古紙、色臘光紙、燭包紙、紅黃板紙、棉紙、行單用紙、一概發售
監部通百十二番地　電話長七三八八番
天德信大連支店

三井洋行定期行輪

●開往北米(桑港羅斯安杰魯斯)
▲秋葉山丸 六月十三日
所有水脚等項斯照繳會處帳房可也
大連山縣通三井物産會社船舶部出張員代表電話七一一〇
荷物取扱店 大連山縣通 宮崎商會 電話七一一〇番

政記公司定期行輪

▲永利號 五月二日芝罘
▲增利號 五月二日芝罘
▲安利號 五月三日廣東
▲有利號 五月二日營口
▲廣利號 五月二日青島
大連市監部通
政記輪船股份有限公司
電話四一四一

本報電話
接洽廣告 四〇三四番
編輯事項 七五一三番
本埠訂報 四〇四二番

源增興 自造肥皂麵堿廣告

敬啓者本號開設已逹十有餘載為今擴充營業起見特出厚資由上海聘到有名技師督工製造各種肥皂麵堿材料優美如鷄牌方皂紅さつき牌方皂鷹牌大方皂三鷹牌長條皂幸福牌長條皂品質優良價格低廉再是鷄牌方皂係敝初創之牌近來街市多有仿造本號牌印者伏乞各界諸君認明字號倍加惠顧無任歡迎之至恐未週知謹此奉告
代理 卜內門公司顏料洋堿靛油等 奉天大合堂各種麯品
大連市惠比須町一丁目二十九番地
源增興謹啓
即伏見臺四區 電話七九八九

連陞棧廣告

本棧此番開辦與前大不相同因為擴充營業起見特租安浪速町三層大樓壹處通共百有餘間寬濶潔淨熱鬧非常男客女眷各有分室迎送週到方便寢食貴客駕臨一試便知不謬也
大連市浪速町 電話七四六〇番
本棧主人謹啓

袁製痛瘋骨痛露

功能去風化濕舒筋活血
主治 骨節痠痛 四肢瘋癱 肩背腰痛 寒濕凝筋 渾身酸楚 半身不遂
每瓶大洋六角

袁製解毒止痛露

功能清血解毒止痛生肌
主治 惡毒瘡瘍 小便破腫 婦女毒瘡 梅毒串骨 口鼻潰爛 無名毒瘡
每瓶大洋七角
謹防假冒務請認明金鷄商標
總發行所上海西新橋北濟華堂藥房
分銷處
大連 宏濟街德興藥房 監部通華泰藥房 千代田町衛生藥房 奥町華西藥房
營口 東二道街德發長號 東大街華權東號 太平康里街義順成號
各埠藥房均有分售函購亦可

大連 協茂盛綢緞莊

新到各貨廉價出售
緞絹綢葛 吡吸呢絨 平金顧繡 喜壽帳料 毛毯棹面 化粧布疋 各種皮貨 無不俱備
維持信用定價劃一
大連浪速町五十番地
電話長 五四四 四六九 五三八 三二八

聲明營業廣告

敬啓者鄙人在大連市西崗街二五六番地(大衙門西邊路北)建築樓房數間向南門面開設慶昇號今已數年 多蒙諸君惠顧不勝感激之至今又在門市北部怡順成油坊後身設立大倉庫一處週圍板帳向西大門專辦各種雜穀米面飼養家畜雜糧豆粕粉肥料大麻子粕舖炕白臘苫蓆生熟古鐵燋炭麻袋谷檯棚布紅土缸罈各種新窩檐鐵板圓糧所用葦摺子其他雜品俱全今又在大連管內樂家屯會廟嶺前設立萬春苗圃多年經明師專畦植山定子砧木苗又另接妥各種苹果苗桃苗梨苗櫻桃苗美桂香葡萄苗出賣以上各種果苗成績良好高營保足五六尺以上與買主栽植與山東此地水土冷熱最能相宜結果皮色艷美口味清香較外埠運來之果苗勝強數倍發長的十分茂盛又兼辦有害果樹蟲酸精液唄果樹過燐酸肥料剪樹枝用剪子果樹園週圍所用茨鐵絲子俱全如有購者請至敝號或敝園接洽無任歡迎至於以上如栽植培養方法不明或害蟲酸精液及唄果樹過燐酸肥料使用方法不明省以及果樹園內容一切有不明者盡可斬投敝號或敝園敝人必詳細指導不悞恐未週知特此聲明
大連市西崗街二五六番地(西崗子大衙門西邊路北)
大連管內樂家屯會廟嶺前 字廟嶺前一番戶ノ一
長電話五八五六番
慶昇號　萬春果苗園
主人孫文慶

新到名醫數位

內診出診脈理不取分文
專賣眞藥特別減價
大連西崗榮市東大門前 呼出電話六七一七
女界福老舖
德記全棧大藥房開幕廣告
主人 康道忱

多小汽車

大限車裝璜精美堅固耐用六個汽缸節省汽油價格低廉購者勿失機會

LEEmericks　No. 3

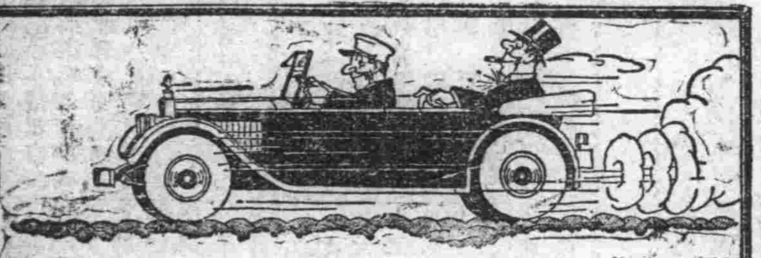

Mr. Grumpy once cursed the balloon,
"They can't last"—but he said it too soon;
For he now rides at ease
On his Shoulder-bilt Lees
And for touring he says, "They're a boon."

You may have met Mr. G.—we have, and quite a few of his family too. In fact we have had the pleasure of making them all change their ideas on the durability of low pressure tires by simply demonstrating our

LEE Shoulder-bilt BALLOON

奉天 多小公司
南市場電話一八六三號

多小皮帶

多小皮帶內含鋼片數層釘子不能穿入長途汽車及出賃汽車用之最為適宜

專門

新到德國花柳病聖藥六〇六
花柳科 痔瘡科
◉生殖器機能障害
◉泌尿器科一般
◉肛門外科一般
◉婦人科◉皮膚科
◉令德根(電氣光線)科
●診察 每日自早起九時晚上八時到 星期祭日下午休診(入院隨意)
仁壽堂醫院
大連市岩代町十番地(遊樂館)隣
電話八五九九番
院長 醫專學士 大塚協

泰華樓菜店啓事

敬啓者本樓營業多年荷蒙各界光顧無任銘感茲為商業競爭特別改良建築三層樓房周圍一百餘間一切工程俱照西式凡屋上庭園花欄魚池電燈瓦斯多臉夏涼之品物不設置完備非惟清雅可觀實與衛生有益當此桂飄金粟秩序平分正各界交際宴客之候是以重將各屋陳設異常整頓油漆彩繪煥然一新包辦應時宴席畫善盡美選用堂役伺候非常殷勤如蒙各界諸君倍加惠顧爲勝塈歡迎之至恐未周知特此廣告
大連市監部通二丁目八十一號地
電話四六七一 七七五七 三五二七番
泰華樓菜館謹啓

久咳成癆

多咳傷肺日久成癆查治癆必愈之藥迄今外國醫藥兩界義無發明日下只有上海唐拾向大醫生欠咳丸直接有革咳除痰之效間接有防癆保肺之功
正本街源合此真局每瓶一元
總發行 上海廣西路 父子大藥廠
總經理 奉天哈爾濱長春 同芳照像館
經理處 各埠先施公司及各大藥房

史惟記

大連浪速町四十三番地
電話三三二一番

鐘表販賣 精工修理 新式電機 製造眼鏡 光學技師 驗目配光
千里鏡 金介指 貴金屬 寶石類
貨物充足 式樣新鮮 定價便宜 請速光臨
總行 上海南京路口四二六
分行 北京王府井大十街一

●購美育賓 ●謹防假冒

本行由美運華美育賓一葯 行銷全國深得中外人士之歡迎功效卓著有口皆碑 每年服此良藥 治癒腎虧陽萎 遺精早洩 子嗣艱難之症者 數逾幾萬 謝函疊疊美不勝收 但查近有無恥奸商 冒做此藥之牌號 用中國草藥製成藥丸片多種 專摹仿此藥之形式裝璜廣告等 所定之名目與美育賓相仿 魚目混珠意圖影射 並廉價出售 欺騙同胞 購者稍不詳察即受其朦朧 此種僞品 不但悞患者之病症而且有碍本行之名譽 實深痛恨 故特登報聲明 如購眞正美國老牌美育賓者 必須認明此藥之圖式商標及信昌葯行四字 方不受僞品之欺也況眞正美育賓良藥 係在美國派德藥廠製造 選用二十世紀最新發明之上等藥品 用化學製成一種藥片 外包咖啡色糖衣 非常光滑 甘旨適口 易於吞服 如治腎虧腦衰 精枯陽萎遺精早洩 生殖縮小 房事無能 腰腿酸痛 神經衰弱等症 一經服用 立見奇効 雖六旬之老翁 如能常服則必返老還少 有恢復青春之力 功效極巨不能詳載 非一般魚目混珠名似美育賓者 所可比也

(附告)眞正美育賓聖藥 係裝在黃色玻璃瓶內 外套紅色之紙盒 再用商標封貼完備 雖久存永不變質 並無開瓶零售者 杳藥房零售往往用一種顏色相同之藥片冒替者 此非眞正美育賓 購者注意勿受其欺可也 特此聲明

美育賓(價目)每瓶大洋一元八角 半打九元各埠大藥房均有出售

大連代理處 街裡 華泰藥房 西崗 華西藥房 德記西棧電話八七八八

上海英租界 信昌藥行謹啓

認明圖式不受僞欺

奉天

竭力維持金融聲中 官銀迭運來現洋
並購銀塊從事鼓鑄 收回奉票全數銷燬

奉天東三省官銀總號彭香廷總辦以近來奉票大見高提倘再事維持實行兌現則不難收良好之效果故遂日掛牌售現同時並電命京津各分號即日收買現欵運奉以備兌現收回奉幣除于前月中旬已運來數十萬元于四月二十九日午后八時半快車又由天津分行運來現洋三十五萬元計七十箱(每箱五千元)及收回之舊奉票七十萬元計五捆(每捆十四萬元)抵奉天新車站時即由該官銀號庶務處派大車八輛運入總號之臨時倉庫以應目前之兌換急需云云又訊云官銀號總辦彭香亭氏自奉張總司令命令實行兌現以整金融後即嚴命各分號收購現洋故于四月末旬一再由京津各分號運來大批現洋如前記之三十五萬元等數起而于五月一日又電令各分號于收購現洋同時並收購銀塊運省由造幣廠鼓鑄現洋及將已收回之奉票全數運奉以資查檢焚燬之云云(健)

張總司令委任 艦隊總指揮

任安國軍張總司令以東北渤海海軍艦隊總指揮畢庶澄氏自正法後該總指揮之缺空懸多日殊關緊重極應派委茲聞已委東北海軍艦隊司令官沈鴻烈氏兼任沈氏奉委後即於青島司令部正式就任視事云(健)

班禪活佛定期回奉

久滯奉省之班禪活佛於半月前曾偕隨員十四名赴湯崗子溫泉靜養已誌前報茲聞該班禪已於前日有電到奉致招待處准定日內回奉故省垣軍政各界要人均準備屆期赴站迎迓云又日逆站中日文化協會支部主事都甲文雄氏爲迷該氏特于四月三十日晨赴湯崗子將同車返奉云(健)

警察廳注重交通

奉天省會警察廳長張樂山氏茲因省城街巷本屬不甚寬濶更加行人稠密車馬極多交通上頗感不便是以張廳長特飭令各署注意交通聞其注意各項如左

一、禁止三套以上之大車通行大街

二、不准洋車隨街停放須按指定之地址停留

三、嚴禁馬路兩側擺床

四、臨時建築土木工程不准任意堆積瓦礫於路旁

五、清道夫逐日清除街道云(健)

京奉路規定 睡車床位價格 改爲四元與五元

京奉路局車務處茲將三四兩次及一〇一一〇二兩次列車睡車之售位票價修改妥協計上層位每夜四元下層床位每夜五元自五月一日起乘客務須於上車之前購妥床位票如不預購即照客車運輸通則第十五欵除核收上層床位票價之外並加收罰欵百分之五十云(健)

連名控告會長 會董組織審查會

茲據確息奉天省城公議合軍衣莊經理曹毓仁氏被鐘鼓樓南北大小西門大小北門諸地之各商戶公推爲商戶代表各商戶連名一百餘名具呈省署控告奉天總商會長丁廣文氏有下列四項一、侵佔印花稅利 二、移動公債漁利 三、縱移古石私有 四、擅用平羅鉅欵當局查辦以順輿情云奉天總商會長丁廣文氏被控茲正在審查中聞有多數會董以會體顏面攸關萬不能袖手旁觀坐待失敗是以風潮擴大遂糾合同志自動組織審查委員會並徵求地方公共機關團體參加公開審查以資從速了結刻下正醞釀一俟釀成則軒然大波之總商會事件不難風平浪消至於當事人之能達時務與否則尚不得知(健)

總會職員又請增薪

奉天總商會各部分辦公之職員原定之薪金異常微薄際此奉票毛荒百物奇昂之候實難維持現狀並各機關各界辦公者均增薪二倍該會并未增加是以該會各部之職員均聯名於日前請求丁會長增加薪金聞該會長業已招集各會董事會議討論增加若干云(健)

魏益三將歸降訊
派代表與榮氏接洽 孫蔣不能妥協請欵接濟

安國軍南下近來戰事甚爲順利茲據傳來消息云安國軍第十七軍榮臻部前鋒已越西平向靳軍攻擊而同時在馬店之靳軍均無戰意不戰而退故榮臻部前鋒亦即追擊現距信陽之二十五里至于駐信陽之魏益三部即向鐵道迤西撤退魏軍本部現駐桐柏縣聞魏已派代表馬[illegible]赴榮臻部接洽歸降事宜云又電訊山東軍當局漸孫之與蔣介石氏妥協說近已完全打消故張宗昌氏在蚌埠軍事會議之結果此后終與孫傳芳氏共同行動以期早日佔領南京故即向張作霖氏電請要求四百萬元之軍費以資接濟孫軍云(健)

陳處長令各縣 警甲注重夏防 調查私有槍械

奉天全省警務處長陳奉璋氏茲以夏季將臨青沙蝟起最易發生胡匪而不易剿滅極應預防乃特令各縣警甲局暨所屬各縣地方防務重要自陰曆四月一日起即須實行夏防並規定各事項飭令照辦

一、設立警察所及添設馬警

二、編製戶口調查冊

三、警甲之槍械如不適用或損壞者即須更換云

該警務處陳處長又以各縣之私有槍業經三令五申飭令警甲詳細調查在案惟青紗將起恐一般商民爲自衛起見難免不存有槍械至於合與規章與否應隨時調查眞像是以特於月之二十八日飭令各縣警所對於人民之私槍應詳細調查仍依例造表呈報以資查核云(健)

魯軍領去子彈

魯督張宗昌氏茲因所部軍隊之軍需孔急是以特派李團官於日前來奉向兵工廠領取大宗槍彈砲彈聞於前日領出後即乘京奉車押運回濟以資分發軍各隊應用云(健)

庚所長之布置防務

瀋陽縣警察所長庚星伯氏茲查境內胡匪不少屢出搶案地方爲之騷擾不安極應布置防務以清盜源而保地方之治安是以於月之二十八日特飭令各分所布置如左之防務

一、每日早八時以前晚六時以後各警甲一律荷槍

二、調查民宅戶口幷夫數目

三、遇有形跡可疑之人即行盤查

四、長警勤務中不得擅離職守

五、編制巡邏處各巡查云(健)

運來戰利品 貯於兵工廠矣

奉軍南下討赤各路軍隊節節前進勝利屢佔捷報頻傳每次戰勝必獲大宗戰利品所獲戰利品爲數甚夥茲又聞前兩日獲戰利品大砲十餘尊機關槍二十餘架及槍枝槍彈多箱押運來奉當經兵工廠收驗修理以資復用云(健)

警廳開戶口生會議

奉天省會警察廳長張緝柏氏茲查夏季已到極應注意清匪辦法惟有嚴查戶口爲根本是以於月之二十八日特召集各署戶口生會議聞其內容如左

一、稽查下等社會人之住所

二、驅逐暗娼及無業游民等辦法

三、關於調查戶口之手續

四、改編門牌號數之辦法云(健)

奉海路添設營業課

奉海鐵路總理王明宇氏茲查該路業已開至山城鎭惟所有事務均歸於車務科辦理頗感忙碌深恐有顧及不暇之處而有悞事之處是以王總理又特設一營業課專事對於客票等項已於前日通知各路局知照云(健)

商警考試醫生揭曉

奉天商埠警察局長張聘三氏茲爲救民生命淘汰庸醫起見特舉行中西醫生考試以資批評而加淘汰聞已考試完畢乃召集審檢員評閱試卷分別取錄計中醫取錄高秀山等三十名西醫取錄關頌堯等五名牙醫取錄齊賢彬等三名以上合格取錄者均發給營業許可至於不及格未取錄者即行取消其營業而免貽悞人民之性命云(健)

洪參事奉令晉京

北京陸軍部參事洪敬民氏前因私事回奉辦理日前洪參事接北京張敘五總長之電云與洪參事有重事必須面議令其從速晉京聞洪參事奉電後即前月二十九日乘京奉車晉京矣(健)

教廳呈請省署爲 小學教員增薪

奉天教育廳長祁公亮氏有鑒於近來奉票毛荒各機關人員均奉令增加原薪二倍此次教育界業經照辦增加惟中學教員與小學之職教員相差太多中學教員原薪一百五十餘元小學教員原薪五十餘元經此二倍增加相差甚遠是以祁廳長茲特擬出辦法二條(一)由原薪增加二成以存原案(二)由茲薪改爲四八奉洋以爲重視小學教員之根本然必呈請省署如何辦法方能施行至於能否請准容訪再誌(健)

省令調查平羅眞相

奉天省長莫柳忱氏茲聞奉天總商會所辦理之平羅種種傳說是否屬實則不得而悉是以莫省長特令實業廳長張仙舫氏連同省署之特派員調查平羅之眞相以徵虛實聞張廳長奉令後即於日內赴商會詳加調查云(健)

省令考核吏治

奉天省公署茲爲考核吏治起見特規定新章分別優劣以便獎懲而資事務進行特於日昨通令各縣知事如徵收禁煙民刑農工警士實業教育盜匪人案等項務須按月記定分數彙齊呈報省公署以資考核而行獎懲云(健)

金州

所得稅緩徵請願
商家担負過重已不能維持 議定向關東廳陳情

民政支署稅務係奉到上峰命令關於金州商家營業稅增徵事件除常年應繳納之稅金外又增徵所得稅若干及種種施行規則已轉飭商務會通告各商家於廿九號午後郭張兩長召集臨時會議討議進行各該商家對此頓現恐惶杞憂蓋邑內各商年來處此百業蕭條凋殘局所得蠅頭之利已屬入不敷出而資金薄弱者卒因不支倒閉者比比皆是且近來金票暴漲奉票毛荒銀根奇緊而商家之運命已垂于危其資金稍豐者亦不過僅持維一線之生活苟延殘喘而已今者官署增加所得稅率商家擔負重大行將陷入歇業一途結局各商家各團體將具體的繕具嘆願陳情書呈遞官署轉呈關東廳伏希垂察商民之苦衷免予徵收以保商場發展財界轉機之時再爲施行云云

金福路開通期

金福鐵路興工由金州起點至皮口城子疃區間沿線建修之工程其第一段由東關外東南方面蜿蜒至亮甲店間之工程現經告一段落日前正着手于第二段鐵路支線以期速爲竣工預料通車之期諒在八月下旬云云(斌)

川合支署長辦交代

民政支署長川合一氏蒞任以來將屆一年對于地方行政率宜勵精圖治百業俱興功績卓著民商稱頌不置越昨奉到關東廳警務局之電命擢陞關東廳衛生課長遺席以大連水上署長乾武氏繼其後任金時金州警務課長片山史良氏亦奉到警務局命調陞大連水上署長而金州警務課長一席命鐵嶺警察署長松本勘十郎氏繼任云云而川合支署長片山課長現正趕辦交代準備赴任聞日內民商各機關將與二氏開一餞別大會以爲留別紀念云

清潔檢查日期

民政支署警務課衛生當局歷屆春秋兩季必舉行管內商民清潔檢查一次以期杜絕時疫之傳染而重公共之衛生現又屆春季清潔檢查期間故警署援例訂定以陽曆五月三號舉行邑內清潔大檢查越昨除已揭示佈告曉諭商民週知外更特飭令民商兩會所屬各該街甲長沿戶一體知照務期於檢查前一日各將自戶院落室內坑席舖蓋衣類便所及水溝以及種種污穢不潔之處灑掃潔淨以預屆期檢查云云茲將檢查區域期間分別誌之如左

五月三號東街韓家街閻家街眞武廟街北門外屯

五月四號南街火神廟街聖廟街趙家街城隍廟街

五月五號西街民倉街范家街會館廟街姜家街

五月六號北街施街家旗倉街曹家街麥家街(斌)

滿洲報社五週紀念

白山之北黃海之東斯爲滿洲厥土宅中民殷物阜歐亞交通輿論帳舌關係隆崇孰牖其智孰發其蒙偉哉貴報實大聲洪義必崇正言必由衷不偏不倚無黨無同狂瀾砥柱風雨屏幪於茲五載日起有功欽茲先河效彼呼嵩願貴報流布無窮

長春縣知事 張書翰敬祝

滿洲報五週年紀念 祝辭

陽和天中夏正清和貴報誕降五稔經過爲我滿洲式此先河發聲振聵救敝補頹虎灘之潮星浦之波山高水長名刊不磨擒辭稱頌萬祺滋多

安東關監督 姚啓元謹祝

四平街

冒稱稽查竟行搶
搶去財物無算事主因傷斃命 工人認識其中之一匪

距埠約六七里之遙有村曰河南前鄭家屯警督趙某世居此村今趙故督已去世遺有三子長子樹亭現年三十八歲繼父執掌家政次子年十六歲三子尚在襁褓中家擁巨資復有二百餘晌良田在該村中爲首屈一指者突忽於前晚有胡匪十名趁狂風怒捲呼號猛烈之時冒稱禁煙稽查闖入趙某寢室直向趙某勒索財物趙某出言衝撞匪怒持槍向趙某股部擊之遂劈箱毀櫃大勢搜掠結果搶去現欵十餘萬元並搶匣槍三枝大槍七枝以及金銀首飾珠寶玉器貂皮襖褂一切細軟物品不可勝計及匪去後倘有金塊珠礫藥鄉遍逸是時趙某已昏迷不省人事家人團聚視財物遺失殆盡主人復受重傷不覺悲從中來相抱大哭即遣人將趙某舁至新市街竹本醫院治療奈槍傷甚重雖施以種々救濟之方毫不見有效果竟於卅日朝一命嗚呼矣遂由醫院始回家去入殮內中有一工人言說該匪賊之胡匪認識與他係在買賣街某老爺家請局見過一次二十多歲身長五尺二位青黑肥胖當地口音身穿藍大衫青坎肩灰絨禮帽將來該匪難逃法網矣

開原

獨立隊長來開預誌

日本新任獨立守備第二大隊長三島中佐爲巡閱事項准於五月二日之第二十一番列車午後二點二十六分到驛午後四時頃出門拜客預定於本日歸隊云

善捐成績頗偉

由王馬正副會長及紳商名宿七位編呈所組織之慈善團體而諸大糧棧商號紛紛募集善捐一般俠心熱腸者從龍附鳳競相施助最多數有洋貳參百元不等據最近之統計成績極偉先後約已募得奉大洋數萬餘元足供救濟魯省難民多日之用其豐功偉德洵屬非淺惟宜愼重用途幸勿被間接者所中飽也

令禁銅圓出境

近以奉票慘荒銅元價値反得增高日下行市四枚即可作奉票一捐用洵空前罕有之現象也而將來之囤乏之高昂尚屬無所底止邑縣公署爲維持金融固全市面計乃特頒禁令規定所有銅元一概不許出境閭邑商民人等幸勿以身試法致干不便

佈告調劑穀粮

金融狀況民食堪虞一般樂贓富有者咸庫滿倉中隱匿不售乃致糧價日昂令貧人無可生活豈非地方大之患邑縣公署爲實行保境安民計特刷佈告週知農戶與商號所存穀粮概須售出將施以强迫調劑之法儻以解蒸黎之倒懸如有玩忽嚴罰不貸焉

教育界請增薪

城內教育界中小各校之職員薪俸概以奉洋爲本位値此時際奉票荒爾生活之道實難維持故曾要求增薪實行罷工嗣因允許增薪乃又復業距奉票之荒一日千里所增些微大似杯水車薪無濟于事則不得不二番請願向省垣教育廳懇請姑息准予再增矣

招魂祭將開運動會

日前在地方事務所開會協議之事項約爲本年度招魂祭運動會之警備祭典執行官領爲小越守備隊長並分設七部委員土肥所長完全任中堅部分定於祭期午前八時半擧行典禮丸時半開始運動大會務求莊重端穆以完大典云

四洮車務處長有人

四洮鐵局車務處長日人古川達四郎氏任期已滿業誌本報聞繼其任者爲前任四平街取引所長現充滿鐵會社鐵道部長宇佐美喬爾接充已由四洮當局函徵滿鐵同意不日即行正式發表云(威)

安東

誤傷幼童致命

安東通江街廣泰昌油坊日昨二十九號因出運豆餅之際時有拉單輪推車劉顯臣之幼兒乳名八年甫十一二歲於該號門外豆餅堆場失於檢束乃被抗豆餅之高振揚肩擔豆餅四片約重一百六七十斤一時失愼誤將該幼童頭部碰傷倒地口鼻血湧如注遂爾殞命已報經地檢廳勘驗委係誤傷身死並無他故當令其父領屍一面將高振揚帶區以誤傷人命罪云

令查緝行使偽幣犯

安東警廳頃奉省處令開據寬甸縣知事方良鈺快郵代電呈稱頃由本縣警衛隊長查獲俄人捏非果夫行使僞造奉大洋五百四十二張訊供僞造不諱除將該犯嚴懲外理合備文呈請餘屬知照等因該廳奉令後遂即飭屬知照協緝之

又發現路刧案

安東附屬地六道溝及鎭江山與大倉製材場木材梁一帶時有路刧發現久已迭誌本報茲聞日昨有鄉區蛤蟆塘之居民王玉茹因赴六道溝向某商號取得現小洋五十元回家時値天晚行至日本舊領事館地址左近處突被匪人向前攔住恫嚇如數刧去及報由日警時早已遠颺云

護路軍募新兵

日前黑龍江省暫編陸軍補充旅護路軍一團一營連長趙某及副官盧盛厚等來安招募新兵一營應募者殊形踴躍現已募足四十餘名多俟募集成數即行帶同返黑訓練以便補充云

日商施助難民巨欵

近月以來直魯難民携妻帶子衣裝襤褸紛紛過安我政府商各界發起救濟施粥與助以川資筆擧一面公啓各界倡導捐助欵外日方附屬地政商界亦本救災恤憐之道先後發起捐助巨欵不計外駐安南滿電汽會社尤具熱心竟特捐金票千元之多核折奉小洋已足一萬餘元之鉅洵足稱見義勇爲者記者敬爲我同胞難民深謝焉

長春

警備隊內部改組
統領與幇統均內定 編制就緒即正式發表

吉林省山林警備隊奉令改編補充旅事任護路一節詳情已數誌本報茲又據某方面确訊云現任警備隊統領兼剿匪司令山維楨陞任補充旅長之後遺統領一缺則另由第一帮統辛靑山(現任方正)陞充所有統領部直轄第二帮統即委任前佑之第二帮統委任羅憲章(前充二十七團營長曾駐防長春南嶺)以上委命确已發表一俟新舊隊兵徵募妥協之後即可正式發表云山裡防務另由省令在吉長濱江等道區轄孫境固有之保甲隊抽募改編以重防務茲聞吉長道區農安雙陽扶餘吉林等縣連日開到警隊約在六百餘名均暫住於本埠保安官店所候命令移動云

俄人斃匪再誌

長春頭道溝日本橋通安托洋服店迤西俄人殷遇夫襍貨舖檢斃胡匪一名檢出僞造手槍一枝小刀一把詳情已紀本報茲據本報專員調查一在日昨該胡匪未經殞命之先曾經自白名爲穆春樹現年二十三歲直隸樂亭人現在特別區米沙子站充任雇員近因購輪糧米攜欵來長在五馬路公順源暫寓此今因酗酒誤入俄國襍貨店其所帶之小兒玩藝之僞造手槍係乃伊外甥平素玩弄之品語畢即於今二十八上午五點十分殞命當由日警署電請我國地方檢察廳派員詣驗撫理云

徵募警隊到長

吉林山林警備隊奉令改編所有

通遼

稅捐局長晉省 解欵並請示機宜

本邑遼開稅捐徵收局長董雲卿氏於日前奉省長電令赴省參入會議磋商稅務整頓進行事宜該局長於月之二十八日上午乘五句鐘汽車列車赴省面謁廳長及奉繳徵收三四月稅欵以濟軍警急需及請示進應革事宜預定滯省一星期公務完畢始能返任云(平)

本社啓事

本報各分社若以現大洋以外錢鈔欵匯於本社時按照左開行市可也

▲今日之行市▼

大洋兌金票	九七·〇〇
大洋兌鈔票	一〇一·〇〇
大洋兌小洋	一二八·〇〇

經理部啓

請看!!!
生毛靈藥 富美納音 「藥水之靈効」!

日本醫學界皮膚科之威權者醫學博士、田中大夫多年苦心、研究製成之生毛藥水富美納音、對於毛囊毛根基底部等、營、刺、養、殺菌、淨血等、凡於生毛上必要之要素、莫不備具、故爲人人所知之實事、不但反復贅言也、請看東京婦人雜誌中最有名「良婦之友」(東京春陽堂發行)十一年十二月號所內「治癒難治之病我的經驗」一段記載、實用者實在的告白可知其効力確實、玆特轉登報紙、介紹於富美納音藥水未知効力之老幼男女、乞俾沾其文明之惠

▲經過六十日之辛苦 方有今日之我

東京富美子

妾很含羞的幾度拿起筆來、還加躊躇、因爲欲解與我那同病者的悲痛所以仍決心記下、我在二十四歲的時、因有隱秘之缺點、余未想結婚、悶人生之不幸、唯在一生寡居、實爲那寂寞生活元來我在女子學校求學時候、見他人十六歲春期發動皆有天癸、肉體上精神上、均無缺陷、日漸發達、我甚羨之、無奈過幾許歲月紅潮未至、依然應生毛之處不生毛、日復一日、於是就漸生憂悶、因無應有之物、乃爲不完之人深覺羞、讓我最覺羞恥的就是每回赴女浴所洗澡的時候、私處童童、爲人所見、因之羞上加愁、遂決心將壽短見、亦非一次二次之事、僅因這個理由自從學校畢業後、有勸我昇學的、我就堅辭拒絕其忠告、遂立志爲獨身生計婦人、決心獨立生活、以了餘生、後見新報雜誌內、屢登生毛藥水廣告、我就買了不少、凡有出售的、買用殆遍、均未奏效、只得怨自己無緣、人人都說無效、今春偶然又購買田中醫學博士所創製之生毛藥水、富美納音可是他的使用方法、至少須三十天、普通得連用六七十日始能見效、我爲醫治心切、忍耐勉强用了六十天、果然如其所言、初見毳漸々濃減消我的悲觀、拋了我的憂悶、凡普通婦人身有的我也有了、我喜歡不自勝、乃執筆寫記其事

妾現在大藏省執務官吏之妻、並無何等不自由的生活、偶見本雜誌發文、因爲感與我同病者的可憐、所以將我所經驗綫寫呈上、再將富美納音藥水功用記之於左、凡患禿頭病、脫毛禿、因患禿者、帽子磨禿、因盤頭糾禿者、男女應生毛之處而不生毛者、或很稀薄者、用之能防脫毛而奏生毛之効、因該藥水係田中博士責任藥劑故也、此藥水有日金五角、一元六角、三元五圓五角之四種、南滿及中國各藥舖均有代售處、若無代售之處可直向本店購買可也(郵費日本郵票一角二分封入信內亦可)

詳細漢文說明書函索即寄

東京市芝區田村町十八號 東京藥院 電話署山三五七八番 振替東京三一八三二番

(大阪赤十字病院前電停際) 東京藥院 電話南一二四六番 振替大阪五〇八一八番

發售本舖

滿鐵路車時刻

瑣聞

△魚市疏浚陽溝▽
（海城）警察所衛生股員車香九氏以魚市街之陽溝被附近商民任意傾倒穢物致將溝眼堵塞其中汚濁沈澱積累數尺際玆驕陽天氣日光照處穢氣薰蒸於公共衛生大妨礙車氏特於月念六日飭令衛生隊長曹金有向教養工場提出啡徒十名在魚市南首從事挖掘惟觀一般囚徒赤足立於汚穢泥中一箇箇而黃肌瘦不啻泥犁獄中一羣餓鬼也打嗎啡者其鑒諸（寅）

△教會女生旅行▽
（大石橋）本街基督教會立女子小學校頃以春深日暖景物新明爲煥發生徒精神起見特於是日舉行全體旅行由午前七句時振隊出校就最近山水幽勝處恣爲遊賞至午後二句時始興盡而返云任

△欲雨復晴奈何▽
（大石橋）邇來天氣漸亢旱狀曾舉以誌报端昨忽陰雲四合自朝至夕者竟日頗似戀々欲雨無商買農夫皆且盼且喜以爲行見知時好雨落遍天涯舊年災害當不致復覩個日也乃風伯心惡雨卒不成日落以後竟雲散天開歷歷出星斗矣（任）

△老者風流罕見▽
（大石橋）昨於市場某飯莊前有白髮一老龍鍾搖曳幾弗自持左手攜一少妓徘徊猥語狀極得意妓復嫣然展媚似若重青相與良久始去觀者莫不竊笑謂此老遺風流爲罕見云（任）

△穢水豈可潑街▽
（大石橋）記者十年前曾東渡鴨綠江旅行朝鮮之新義州時値旱日多風飛沙滿市市中商人皆從事潑街乃飛沙平息而酸臭蒸騰撲鼻難堪蓋所潑者卒積久之洗米汁也俗言泔水當時私念以爲朝鮮之一切腐敗即此亦足見一斑重受制於人誠學無足怪橋街市政不講攝擧市中飛塵一節業誌報端嗣是時於街上覩潑水之迹不圖飛沙漸減而一種撲鼻之酸臭正與向所感於新義州者無稍殊異蓋所潑者亦卒積久之洗米汁也據此區區實不敢妄誣吾人遂如朝鮮人顧一處如此他處可知小有如此大者可知亦不敢妄許吾人豫優於朝鮮人也（任）

△租界火警頻仍▽
（長春）頭道溝富士町文明齋茶食店不戒於火於日昨二十八下午四點三十分致肇焚如一時間火光燭天狂風大作延燒毗鄰萬發興糧棧大豆三國計重數十萬斤並平房多間直至下午七鐘始行撲熄又今二十九長春公學堂附近堆積之廢紙被焚幸消防隊聞警立至即刻灌熄未致殃及池魚云

△官准藥品到卡▽
（長春）卡倫鎭街爲吉長往來之要衝人煙稠密地面發達已數誌報端一般經業爲商者頗獲優厚利息而今歲自入春以來各商之企業均蒸々日上而不可遏也如本街之裕豐泰藥商爲擴充營業計不惜重資特由山西太原廣益鐵購來大宗官准頂上龜鹿集開此藥之製作按五行三才九宮八卦虔誠修合爐鼎鍊升火候合乎週天度數藥品按之二十八宿得天地之靈氣威日月之精華故能善治男女虛弱老少勞傷有陰生陽長之功添精益髓之效非尋常補養之藥所能比也又如信和盛順盛祥各藥局代售之康氏秘製之中黃解毒丸一種聞此藥係康伯卿先生研究多年秘製完成專理男婦老幼一切風火毒熱氣鬱不舒胸膈膨悶等症效驗如神并該藥商執事等素懷濟世活人之心理以期廣招顧主故均廉價出售非常便宜寄語有所需用者請嘗試之以別眞僞可也記者以其品眞價實神效異常故特誌之以示觀感（亢）

△藥店重整旗鼓▽
（營口）自省政府令禁禁煙藥店開燈及派員調查後埠內各藥大起恐慌紛紛繳照停止營業因之黑籍中人亦呈不安之態乃月之念七日各藥店突又公然開燈而繳照停業之藥店亦均又重行領照再整旗鼓又作其短燈竹槍之營業矣似此朝令夕改果何由歟誠令人百思莫解

△祝融一再逞威▽
（營口）本埠老爺閣南街瑞昌成雜洋貨屋子庫房於月之念六日稍罹火警等情已誌本報距中日消防隊竭力撲滅後至夜半突又由被燒之棉花堆內發火幸察覺尙早未罹燬原乃念七日早突又發火該號當請求警廳消防隊當期守護并將被燒之貨運往厚發合院內之自衛保險公司不料於念八日又由貨中發火旋被撲滅該號恐防範疏忽再遭二次燎原因將各貨廉價出售云茲經調查該號此次被災係由庫房中起火因庫中所存多係棉花最易燃燒致將隣近之新順號福昌成二家庫房燃着事後調查計共損失貨物金票二十五萬庫費一萬元共金票廿六萬元（按奉洋二百八十萬元）診商計在三井洋行保險過爐銀廿五萬兩其他尙在安利自衛福安福利各保險公司保得金票十九萬七千元至其起火原因尙未明瞭該警廳正在調查中云

△女菩薩現色相▽
（營口）本埠双廟子街之廟內於昨念九日不知由何處來一年約花信之瘋婦蓬首垢面衣服襤褸乘人不備時將神位挪出高踞廟內盤膝趺坐不知者以爲菩薩降諦爭往審視一時人頭攢動喊聲沸騰後始知爲瘋婦經人將共誘出送之而去彼瘋婦以不潔之身高踞神位效女菩薩一現色像使神果有災爲能不加罪譴何婦竟無事耶噫崇尙迷信者可以休矣

△組織化粧公司▽
（營口）玆有王君濟黎者爲振興國貨挽回利權起見特集資在埠內永世街第一號隔壁組織一北洋化學工業社由外洋購來機器化粧品原料製造牙粉花露水等項刻已該出品業經行銷市面極受各界人士之歡迎云

△電局作價十元▽
（鐵嶺）邑東關奉天長途電話局昨得奉天無線電監督處電令爲關於各局之收話費向依市面現洋作價今因電報郵政鐵路既不照市價核算而我長途電話亦何獨不然故自即日後該局所有用話之收費亦按十元作價云（太）

△煙館詭計多端▽
（鐵嶺）邑西南城根胡同有劉某（姑隱其名）以開燈爲業於是一般有癖者往吸之焉昨有廣生堂出等之宋某吸之日久與劉某之妻似有所戀往々終日吸煙即需款數十不意於日前（念八日）該宋某以吸食過多乃宿於劉宅及夜半劉之妻即與宋通姦劉某乃起以燈照之持刀欲殺其妻其妻乃曰汝無非爲錢而已適宋某腰囊用罄遂允翌日籌劃事歸於烏宋又吸煙後外出即欲奔逃不意劉某尾隨其後大喊賊盜當即被警堵獲送交警所刻已經數家商號擔保開釋聽審嗟劉之藏青帽以爲錢故恐宋某逃去近雖經警所捉獲劉某終以要錢爲目的云（太）

△運售煙土犯案▽
（鐵嶺）邑鼓樓北聶姓向開禁煙藥店昨由他處運來煙土二百餘兩並未照章領銷燬證乃被禁煙局稽查偵悉除將該聶某逮捕罰辦外並將所有煙土均行歸公云（太）

△囚徒工作潛逃▽
（鐵嶺）本邑第三監獄關于輕微案件犯人使其在街工作派看守兵（二）名統帶昨正在南門裡工作時某犯人見看守兵未加防備遂將腳鐐橇開破命而逃二看守兵乃尾追其後及跑至東門裡人馬叢雜即不悉該犯逃於何巷云（太）

△妓女隋客飛去▽
（鐵嶺）邑三道街第一卷三等娼玉卿堂妓女玉卿於昨廿六日夜半同其情人某氏双双飛及次晨元緒方知乃即多方偵查但杳如黃鶴實難尋其下落云（太）

△于翻譯已復職▽
（開原）驛地方事務所翻譯于業亭氏老誠持重眷質淵博與人無競市所仰道前以疾抱採薪告假兩星期回金州原籍施以調理頗奏奇效現已休養就痊屆期返驛照常供職日就恢復地方各界咸相贈會以表歡忱云

△米麵毒從何來▽
（開原）城內北街福慶長糧米舖於日昨售於土娼大素卿家包米麵數斤詎料製餅炊熟內含毒質食如有異味用畢咸暈眩昏迷不省人事乃持餅到該舖質問舖主不信亦嘗此餅果立即昏悶如同中毒現正糾葛不清訪明續誌噫毒從何來耶

△金鈔行市變幻▽
（開原）本月一日之金鈔行市非常變幻午前大疲金票打破一千元鈔票落至九百幾午後復騰金行恢復至一千零六突個中原故頗不易測

△赴鐵參觀預誌▽
（開原）華商會立小學校長陰雨農新田由長春參觀回來又擬赴鐵嶺一行俾便詳考該地之教育設施以爲他山之助行期預訂爲本月十日前後屆時有本報分社長金滋菴同行參觀回來定有一番詳報誌聞各界福利地方云

△天齊廟之廟會▽
（開原）邑南關天齊廟年久失修偶像及廊房皆々坍塌不堪於舊歷三月二十七日爲該廟香火大會第一日紅男綠女白叟黃童赴廟進香大有人山人海水洩不通勢惟有一般善男信女燒香了愿叩拜祈福廟門外出賣各種物品者排列兩行警察在廟門設崗男女不得混雜以免有傷風化秩序井然有條不紊矣（山）

△新郎已經找回▽
（開原）本報前認敎軍廠孟福堂之子於陰歷三月十一日爲合巹之期新婦娶到新郎已逃一節查該新郎年十四歲由是夜跑出已赴奉天其親戚某姓聲言某省考試某學校住有十餘日經其親戚與孟福堂通信始得着落於日前其父赴省將其找回重擺香案舉辦花燭此所爲完婚中前後波折也（山）

△僱人看守森林▽
（開原）縣農會於民國初年經前丁青會長在淸河兩岸栽植柳樹已行成林前歲經已故禹會長將林砍伐剩樹無多嗣經實業廳仍令造林崔高二會長今春時又行栽植樹秧惡夥必須僱人首守免得看偷砍虞擬定每月巡價小洋三十六元刻正在僱用之際云（山）

△漲價後之妓界▽
（開原）因奉票毛的太不像了所以本驛窰子家又提另漲了一回價就以開盤子說吧二等乜漲至奉票四元三等乜漲至奉票兩元二等住局每宿漲至兩漲至兩張大票聽數月倘然是不少可是核實錢幾兩元現洋就能享倒鳳顛鸞之樂未免又太便宜所以此番漲價後窰子事由今春更盛就因奉票本位太虧的原故掙金票現洋本位薪水的朋友快換奉票來逛能看該有多們便宜若是傳染梅毒我可不管誰叫你花錢買罪來

△清潔檢查完畢▽
（開原）日本警務署定於本月二十六七八三日舉行春季清潔檢查中國習慣平素玩忽不以清潔爲事後至要查總發毛了事生忙個不了警署屆期派員中日巡查巡捕一體檢計二十六日查一二三區二十七日查四五六區二十八日查七八九區查驗合格發給淸潔證并蓋手章

△慈善中之黑幕▽
（開原）驛之某某善人大發慈悲心救濟逃難魯民派人挾持巨款按人發給小票洵爲空前美舉業已誌見前報詎利之所在弊即隨之個中黑幕隱約可揚昨得車站某君之投稿鳴訴不平謂賑散款份子從中舞弊見有魯民來者或給錢或不給錢無有一定額律同是難民何覓有幸與不幸之分其中大有汕水可猜又無對證和何懼哉曾親見散款份子昨衣而破袍今即御輕裘絲條豈非怪事望慈善大家勿爲下人所愚徒飽間接未免令人齒冷也世風好險至此亟亥夫復何言

△公園遊人咸集▽
（開原）驛東街之中央公園樹木叢雜景色宜人前以隆冬天氣冰雪匝地以致遊人絕跡則不一顧名園竟成荒凉場天時之關係人事其理甚明近則三春將暮桃柳淸明紅白杏花繁華照眼青草如茵良辰可度人試輕裘不畏冷酷故游者咸集絡繹如山陰道上云

△執事行嫖累東▽
（金州）東大街姚家街孫宅院內住有李春仁者年將而立原籍城東蒼家屯人家道不甚充裕乃翁備工于某酒店李某習賈于金州阜增德詎狠子野心貪婪無比于數年前乘執事不備竟呑攫公款七十餘元敗露後當即俾令如數補償遂即革除由是賦閒里門生活維艱愁城悶坐垂頭無計其有襟丈刑長貴者賚產豐富因之百方夤緣且刑某親李名譽竟已掃地若在商場依人作嫁覓一嘅飯之處已屬不易否則生計將何以堪言念至此惟有援手而已是以躑合同仁出資金四千元設立同興長雜貨商于金州北大街最初生意亦頗發達在一般人觀之李某得親爲若是之提拔宜應如何努力經營方不負刑某之所期助奈李某本係嫖中豪徒色中餓鬼今正舊病復發與大連西崗遊廓某妓結不解緣打牌捧場以博妓女之歡迎其花天酒地揮金似土迨刑某查覺後已費去金錢千餘元且刑某以李某如是之喪心病狂且個人之名譽亦連帶受累將以何對付股東同仁也結果竟萌短見吞服阿片多量幸覺家人發覺當即醫救得慶更生噫世路崎嶇人心叵測如李某者既爲狠戾而傾人且幾乎罷出性命之虞其天良喪盡實爲人類公敵無怪受各方唾罵

△清丈委員殃民▽
（瓦房店）復縣淸丈山荒委員王孚行爲惡劣路人側目自接充委員以來依恃權勢勒索鄉民敲詐鄉民以資肥己吸食大煙包宿暗娼種々劣跡不勝枚舉現有領戶孫其昌因王孚脅迫勒索餽款迄未與絲毫丈放孫某以錢地兩空焦燥萬狀業在縣署呈控在案又聞王孚近日在南煤窰暨望海寺等處不足十日竟過八村不問山荒之所在僅知勒索錢財即給收據均未實地丈放閒縣長業已令調王孚來縣不日即送法廳依法懲辦以儆效尤而衛民生云

△購地處將裁撤▽
（四平街）四洮路局前因建設總站用地設立購地辦公處現已逾發價之期間不久即行施工關於購地事宜行將辦理結束云（咸）

△課長結婚誌盛▽
（四平街）四洮路局文書課長關駿聲氏於月之廿六日與車懷芝女士在四洮俱樂部擧行結婚禮男女來賓躋蹌車水馬龍頗極一時之盛云（咸）

△浪子與家脫離▽
（鳳城縣）邑南四區楊矮子廟住戶李林乙三子李永瑞素無正業不循家規吃喝嫖賭無所不爲伊兄弟三人昔曾析居而其年青隨父過度現在又赴安東中康花天酒地任意揮霍結交無益敗壞名義僞造信件擴騙錢財私提假約非典即押伊分之產被其蕩盡惟其妻李王氏飄流無所暫歸其長兄李永清照管由此向後無論賒欠借貸以及川換錢財概不與家中干涉已在縣署之案將其私作文契等項概作無效云

△可謂好雨知時▽
（鳳城縣）鳳自三月初旬以來未嘗降雨不惟道途飄揚塵土而於西疇大有關礙前幾日農夫皆憂十旱耕地動犁爲難忽於廿五日晚陰雲四合降有半小時而止廿七日晨又降甘霖

◎可惜

科學昌明、萬物維新、說不盡人生享用、然因患腎病而致精神不濟、不能享受此種幸福者、比比皆是、試觀彼腰曲背駝者、未及壯年早現衰老之狀、雖有無限幸福、無能享用、豈不可惜

◎原由

俗稱腰子、卽醫界所謂內腎、腎爲命根、腎病乃百病之源、關係人生苦樂至大、彼視生活若苦事不能享受人生充分樂趣者、卽腎部有病之故、如能腎部健旺、則百病不侵、縱或偶染他病、體內抵抗力充足、不爲所擾、故欲享人生福者必先補腎

◎可喜

然補腎有相當藥品、欲求眞具實效而藥力直達腎部者洵非易事、可喜者有第威德補腎丸在、功能統治一切腎病及由腎病而起之病症無論久病新病、均能治愈男女老幼可獲同樣效益、欲免腎病之惡結果、而享人生充分樂趣者、其速購服之

第威德補腎丸專治 腰酸 背痛 風濕 骨痛 骨節 筋骨 疼痛 便濁 遺精 以及膀胱便弱症等

東三省總經理營口源來盛

試服券

啓者奉上 貴公司試服券一紙附郵票十分請即專寄第威德補腎丸樣品一份寄至

省 縣 鎭 街 號 君收

（三二）

胃不消化 遍體濕瘡

此小兒曾患是症及服用嬰孩自已藥片始獲痊愈

嬰兒及小孩往往多患瘡癤或乾濕癬癩等症者居多實緣胃弱不化或腸內積滯所致也每因飲食不合或過飽之故若以嬰孩自已藥片使其腸胃清潔有序則皮膚諸恙立即全愈皮膚光淨無病矣

即如山西平遙徐家鎭三源當馮敬業先生令郎之證書足可爲據矣馮君來示云小兒曩患胃不消化遍體濕瘡並夜不安眠等症自服用貴藥局嬰孩自已藥片立見功效遍身濕瘡焦乾飲食亦漸次加增夜晚亦安睡如恒現下小兒身體茁壯强健較前數倍嬰孩自已藥片乃是韋廉士醫生爲嬰兒及小孩特製之靈藥即如嬰孩胃弱不化大便秘結肚痛嘔吐腸風腹瀉寒熱傷風驚風痰厥出牙各症蛔蟲等患

凡經售西藥者均有出售或直向上海江西路六十號韋廉士醫生藥局函購每瓶大洋六角每六瓶大洋三元郵力在內收用郵票

藝術日高之秦鳳雲

北京有名女優如金少梅、琴雪芳、碧雲霞三人、已赴上海天津等處去矣、因而北京坤伶界頗成一種寂寥氣象、繼三人而起者、則爲樹幟於艷樂園之秦鳳雲高綢蘭二人俄然聲增高、極爲都人士所推重竟以伶界第一流人物相贊許、此次秦鳳雲應聘來連、已經登台獻技、所演花旦戲紅鸞禧青衣戲玉堂春秦腔青衣戲三娘教子等、均屬該伶拿手好戲、紅鸞禧中、該伶扮金奴、無絲毫邪氣、而嬌態活現、玉堂春之蘇三、表情恰到好處、三娘教子、尤爲特色、抑揚、巧妙、眞有響遏行雲之概、是以每出次、滿場彩聲、震動屋瓦誠坤伶中不可多得之角色也按鳳雲六年前曾來連一次、爾時亦頗有精彩、入京後、藝大進、日亦日高、詩人如樊々山、且作詩贈之、有當年易實甫大捧金玉蘭鮮靈芝之概、鳳雲魔力之不淺、可以見之

(寫眞即秦鳳雲)

壽胡子晉五十

(笠漁)

嶺南之人尙至誠、篤愛朋儕如弟兄、我生交遊遍天下、粵友中二最多情、在遼吾愛胡子晉、在燕吾愛宋才卿、才卿任俠出群衆、吾以方之宋公明、子晉博學能治事、安定之堂差可升、我自癸亥離燕京、遼東雌伏逃浮名、當時地僻乏良侶、終歲不聞吟咏聲、前有董隱後子晉、東西落落兩明星、爾後群賢漸來集、相謀結社日嚶鳴、嚶鳴雖以文會友、要在德義相裁成、志同道合十餘輩、子晉實主斯社盟、春花秋月詣盤雪、狂吟痛飲氣縱橫、我昔築室爲松山、老龍穩屋宵復宵、子晉買山續吾后、堂堂大厦營門庭、我與學校在連市、階前玉筍青亭亭、子晉勝前多俊彥、負笈以遊受課程、文化台前居比屋、兩家兒女各崢嶸、子晉善飲吾則否、余喜蔬食晉不能、雖則小德有出入、大節不渝同堅貞、往昔訂交各年少、忽忽華髮兩鬢生、余也馬齒已卅六、子晉於余長四齡、本年孟夏清和月、五旬祝壽喜氣騰、遼東春色猶未艾、百卉芳菲比德馨、一願子晉壽無疆、長生有術過老彭、二願時局返太平、內外融々洗甲兵、花好月圓人上壽、環球人類各安寧

畫菊祝子晉社長五秩

(許鶚園)

荊棘叢中菊數枝、寫來權作壽人詩、先生老有淵明友、領畧秋風無盡時 (描繪爲荊棘叢中菊花數枝)

南陽廿谷菊潭水、飲者多爲百歲人、我與先生祝大衍、移來酈縣四時春 (菊花下有潭水係寫廿谷大意)

子晉翩長以親老辭職從事實業更於詩酒而外閉戶著書近築蓖松山房於老虎灘之北與余同居

四月四日子晉五十誕辰余不文無以爲祝集句得排律一首郵寄舊居

邀其來連俾得執杯以書之也

(李文權)

自笑客行九 (李白) 承歡綵服違 (孟浩然) 不能致雷雨 (蘇軾) 未敢羨輕肥 (杜甫) 處處花堪賞 (司馬禮) 雙雙燕並飛 (楊巨源) 文章負奇色 (陳子昂) 歌詠見天機 (張逵) 關[illegible]市 (李嶠) 漁家掩扉 (張說) 竹風能醒酒 (韋應物) 花氣近薰衣 (陳子及) 松齋倚書幌 (樵) 磬出翠微 (宋之問) 結廬在人境 (陶潛) 分我半苔磯 (眞山民) 客路青山下 (王灣) 餘生白首歸 (劉長卿) 他鄉一樽酒 (徐鉉) 遲爾玩清輝 (李白)

借牧之潔僧游旅順後樂園即景

(篁洲)

三月園中始覺春、櫻花如錦草如茵、交交黃鳥絲絲柳、識此風光更幾人

江南行 (十四)

(心秋)

朝會已過了、這是第一層未達我們的希望、於是分團自由在各教室內觀望、因爲語言的不同並未感出有如何的興味、就大體來評論教育我東省實屬望塵莫及、並非自屈情太過、其所以至此者實來有自、這幾年內雖屢受兵燹、而教育經費決未輕減、是以辦學的精神並未受其影響、高級生完全施行導兒燈制、初年級生施行協動或設計、約皆靈妙不板、師生之精神連成一氣、其藹然可親狀況、實爲吾東省所未有、所謂居師質陶醉於兒童之天國者是也、致於其他教育之實施、因爲時間的限制、已如竹竿打水未能明其個中之眞象

我們從二門出來、黃先生向我辭別了、於是仍然是歸到我們住的那所大方客棧、晚餐後同學們三五走出棧去、就像鄉間從未進過城鎭的孩子一樣、在馬路上遇着什麼都要看看、馬路上的電燈比時已着了、行人益發的滂擠

走到跑馬場、距新世界就不遠了、看來不過兩箭多路兩毛小銀子門票、進去的有我們七個、內裡的情景較大世界又不同了、確有希奇而可記

進門去裏面係一大廣場、週圍環樓數層、皆爲娛樂部、個人視爲最希奇者爲靠西處之賽驢場、這賽驢場作橢圓形、中心爲山石、石側栽花木、外週以矮墻相隔、不一忽從棚內拉進驢數頭、驢夫交給欲騎的人、預賽的人可以任意乘坐、還有艷裝女郎亦不慮驕乘而加入、於是男女互相追逐着、此爲該場趣事之一種、就場東面有好多木籠、籠內困爲駝鳥及猛獸、以供遊人的觀覽、再進就是茶園場、男女雜處、倍甚殷勤、蓮步翩々的女郎盡是也、所謂介紛南朝果不虛謬、而青年學子在上海求學稍無把握則未有不迷惑而墮入岐途者、圓台一週佈許多花木、其下有雜列之藤椅、遊人可任意小息、而初戀之男女亦可盡談肺腑、眞的五花八門、叫人莫形其妙、去者紅粉來者佳人、目眩神迷、眞非吾北人所處之環境、就此把牠告一段落、其餘則吾不願再進、門、棧時壁上辰鐘已報一下了

對於上海大戲院的感想

(王君異)

在藝術之花未放的北方中漂流的我、曾感受過無限的煩悶與枯苦此間因無正當娛樂的調劑、煩悶愈是煩悶、枯苦愈是枯苦、可是從貴院在這個青山綠水的園地中創設以來、直是一枝鮮艷的藝術之花、金黃色的太陽在熱烈的照着溫和的風兒在輕輕的送來……一切都在表示親近與歡迎、不用說我的枯寂的心靈得到了甘密的潤澤、就是這青山綠水園地中也添生了一種極美麗的點綴、如此曾枯寂的我現在不能不道聲「謝謝」且祝貴院燦爛光大

貴院的一切設備可說完善、招待可說週到、不俗戲園惡習可說靡有、不過還有幾絲兒話、拉雜的寫在下面──還不能說是「上海大戲院之缺點」實在是閱者「好還想好」的一種慾望

一、特別座固然是應當列在後面但就貴院形勢而論、似乎不當因座位太高、閱者目光必用力下視、但人的力以平視爲常態可是現在竟反常態、並有四五小時的工夫、還有電光的反射此點使在特別座的特別閱者、實在享有特別的困苦、在下以爲特別座之設置、本應特別完善使閱者感受着特別的合適、總不負「特別」二字

一、每演新片的時候、其中的內幕應印有簡要的說明書、或有專人報告、指出各中的要點、這是很重要的一件事、使閱者先知其梗概、閱時也免掉了搆思的困難、這樣纔容易明白陰險、狡詐、誠懇、忠直……各種大大地暗示、這樣纔能深深的領略到電影不祇是消遣品、的確是人生的背景哩

一、每演新片應先期在說明書上預告、演某種名片、那個名人所編、那個名人所演……都光華流露的登載出來、使閱者在腦海中先留有羨慕的影兒、在思潮內已有「屆時必往」的決心如此閱者不至於盲目與歎、貴院還能以廣招徠可謂兩全齊美

以上所說的幾絲兒話、當然不是什麼理論超出的文章、更不是文體清晰的作品、實在是閱者一份子中的我、所感受困苦的事、和理想所希望的事現在藉貴院徵求意見的機會、把他大胆的貢獻出來、尙乞貴院原諒與採納!

奇妙集

社會小說 (十一) (天民)

第一回 耳朵裏的敲詐案 (十一)

唐隱又自言自語道、雪梅怎會知道墨水瓶是一件重要東西呢、況且柏青那晚赴天津、又是誰告訴他的呢、這幾個疑問地方、眞極耐人尋味、却說栢青因住城南天壇左近的地方居住、扮作一個老人摸樣、穿着一身很肥的衣服、手裏拿着一根長杖、終日在曠場裏閑走、有時坐在街頭方石上、一天他看見有兩個打扮工人摸樣的人、在他的門外不住走來走去、以後每逢栢青出來、兩人又跟在後面、栢青回來、兩人也跟着回來、一直到夜深、方才回去

唐隱彼時、也側身其間、知道兩人實是警察署的偵探、不禁詫異道、難道皇皇國會的大議員、也有什麼嫌疑的事情不成、從此以後、警署的偵探、每天增加二人、那天唐隱見偵探已增至六人、六人之中、有一個人、唐隱却認識、他從前是國務院的秘書長、姓薛名澄、但是外人却不知道他

唐隱若到此處、忽然想起去年他和栢青毆打多次、但內中詳情、却不得而知、呆了一會栢青打開後便門、乘汽車出去、薛澄悄悄走到栢青正門、把門鈴按了兩下、守門的老子、便將門打開、薛澄小聲和他說了幾句話、就帶領夥伴一鬨而入

唐隱看罷想道、他們乘栢青出去、默默潛入住宅、定不能有正常事情、恰巧大門沒有關嚴、也暗暗挨進去、唐隱自己還盤算道、假設碰見他們、就說是找栢先生有事、走進廳上、見一個人也沒有、再到辦公室裏、見薛澄和他的夥伴、忙個不了、自己便伏在屏風後面、只見薛澄掏出鑰匙、開了寫字臺的抽屜、翻開各種紙張和信件、想他們一定是起什麼證據、忽爾薛澄把抽屜鎖上、很很的道、怎末找不着、說罷又把桌上墨水瓶拿找唐隱奇道、難道他跑來、也是偸墨水瓶不成

(未完)

福泰留聲機器公司新出唱盤發售

獅子牌

獨家經售

山葉洋行

大連信濃町五六 電話四一四八番

奉天浪速通三六 電話六九八番

曲目函索即送

招募特約店

大連市秋月町十一番地

福泰公司

電話九〇五七番

滿鐵本線 列車發着 (一月十一日改正 太字は午後)

(北行)

8.10	11.00	5.
9.30	10.00	—
8.18	11.10	5.
9.40	10.11	—
8.25	11.20	5.4
9.49	10. 2	—
8.26	11.22	5.
9.51	10.24	—
8.50	12.02	6.
10.27	11.05	—
9.21	12.45	7.
11.05	11.52	—
10.15	2.05	6.
12.15	1.20	—
11.31	3.51	10.
1.50	3.15	—
12.26	5. 0	1.
2.58	4.35	7.
12.50		
12.32	5.25	11.
3.10	4.50	7.
1.05		
1.26	6.46	12.
4.17	6.10	8.
2.46		
1.41	7.10	1.
4.39	6.33	9.
3.18		
2.11	8.00	1.
5.20	7.17	10.
4.10		
2.56	9.13	2.
6.23	8.23	11.
5.32		
2.58	9.17	2.
6.22	8.28	11.
5.34		
3.06	9.28	3.
6.32	8.39	11.
5.47		
3.07	9.33	3.
6.34	8.43	11.
5.49		
3.17	9.45	3.
6.45	8.55	11.
7.06		
3.25	10.10	3.3
7.00	9.15	11.
6.20	11.20	
4.31	12.10	5.
8.41	11.07	1.
8.49	1.45	
5.02	1.00	6.
9.23	11.51	2.
9.50	2.53	
5.03	1.07	6.
9.25	11.54	2.
10.05		
5.38	2.03	6.
10.09	12.42	3.
4.17		
6.35	3.35	8.
11.29	2.05	4.
6.10		
6.30	3.45	8.
11.35	2.11	4.
6.30		
7.35	5.10	9.
2.49	3.28	6.
7.35	5.23	9.4
2.55	3.33	6.
8.12	6.13	10.
1.42	4.24	7.
3.40	7.00	11.
2.20	5.06	7.4

(南行)

8.10	8.50	12.
3.10	6.45	10.
8.43	9.38	1.
3.54	7.3	11.
10.15	10.23	1.
4.27	8.40	12.
9.19	10.30	[illegible]
4.42	8.45	12.
10.13	11.55	3.
5.53	10.04	1.
2.25		
10.17	12.91	3.
5.59	10.10	1.
8.15		
1.18	1.36	5.
7.27	11.49	3.
0.05		
1.45	2.17	5.
8.06	12.21	4.
0.57		
1.47	2.20	5.
8.09	12.25	4.
8.06	[illegible]	
2.25	3.10	6.
9.00	1.15	5.
9.20	12.38	
1.27	4.50	8.
0.35	3.00	7.2
1.25	2.40	
1.35	5.10	8.
0.59	3.15	7.4
1.43		
1.45	5.22	8.
1.08	3.23	7.3
1.56		
1.46	5.24	8.
1.05	3.29	8.
1.59		
1.54	5.34	9.
.15	3.40	8.
3.11		
.55	5.36	9.
.18	3.41	8.
.13		
.46	6.46	10.
.28	5.00	9.2
.40		
.11	7.24	1.0
.03	5.38	10.
.27		
.38	7.49	11.
.26	6.03	10.
.56		
.19	9.00	12.3
.32	7.20	11.3
.00		
.25	9.15	12.4
.45	7.35	11.5
.30		
.23	2.10	4.02
.59	1.19	
.42	—	4.2
.50	10.54	3.3
.34	—	5.3
.52	12.01	4.2
.01	—	6.1
.27	12.36	5.
.26	—	6.57
.02	1.12	5.4
.28	—	7.0
.04	1.14	5.4
.35	—	7.1
.13	1.23	5.5
.40	—	7.2
.20	1.30	6.0

大連

皮口無線電擴充
改裝新機增加電力
今後警備益形完全矣

皮子窩民政支署於民國十三年起在該管內設備無線電信，得大長山島警官派出所通信，共通警備治安，但向來規模極小，不達到所期目的，此次欲行改裝最新式增大電力，以事擴張，然據遞信當局談云，從前之裝置，僅費電力二百五十磅，特能通三十五海里之遠距離，如果從新裝置，用電力一基羅氏特之新式，及其他等補助裝置，晝間能通至二百海里以上之遠距離，於警備事務上，深稱完全云

十一村請求獨立中
李堂長之轉勸

大連灣會共計十一村落，其中最稱殷實有力者，莫過如前關屯長隋統宗，後關屯長楊天甲，前鹽屯長王永和，後鹽屯長王廷升，大房身村長夏魯美，丁官寨屯長張永福之數村長者咸熱心會務，盡多年矣，近聞該村長等，欲將該會劃分為二，各自獨立，業經兩次向大連民政署提出陳請書要求獨立，其陳請內容，大抵謂該會長不能隨時代之進化，倡辦一切公益，俾地方有發達之望，人民享文明之福云云，為此該前關屯普通學堂長李古臣，亦轉勸於三道溝普通學堂而為堂長矣，聞該轉勸命令發表後村民惜之曾一度向民政署陳情挽留結果如何，尚未可知

柳普添設高級
日民會長之請願

大連灣日本民會會長粟田昌氏，因柳樹屯普通學堂卒業兒童，卒業後無所就學，歲赴大連有種種不便地方兒童，卒有向學之心，實無受教之地，為此與該處大隊長相商，擬赴關東廳提出願書，陳說連灣兒童，求學之熱心及種種之苦況，懇乞長官在該處普通學堂內添設高等科，聘日教師，以饗諸童求學之心，而副關東興教之德云

台山町農民
提出嘆願書

關東廳棉花栽培協會為在管內提倡種棉起見，客歲在沙河口台山屯收回民種官地四萬坪，以備種棉，藉資提倡，當時對耕種該地之農民，每坪按金票七錢與以退耕料，至於農民原來所栽種之稼禾菜蔬，皆待其成熟收穫後，始徐徐收回，雖為官有地，而尚能以體恤民情之法收回之，當局之德政，未始不可感謝也，又聞經營果樹園者，客歲亦在台山屯呈領官地五萬坪，仿官署前例，對農民每坪按七錢與以退耕料，此固正當之辦法，惟沙河口之滿鐵棉花株式會社，本年呈請官業在台山町領下官有民地四萬坪，對耕種該地之農民，非唯未與分文之退耕料，且任意將農民所栽種之麥類菜蔬，一概耕理土上，此不恤民意之事也，且聞在所領之地邊，未揭出正式禁止通行之牌照，對於從來行走該田中小路之行人，不分皂白，拳打足踢蠻橫無忌，風傳該社之支配人，亦為與毆辱人之一分子，此強橫暴虐之行為也，查該社原屬營業性質，竟敢出此高壓政策，恐其素日所提倡之獎勵種棉者，無人再敢受其此種獎勵也，關於上述情形，聞台山町一般耕種該地者，已向民政署提出嘆願書，要求官署體恤民意，為公處理，不知官署亦能獎勵棉花會社之獎勵手段而悖民意否

建築現業員組合
舉行成立大會

大連建築現業員組合之創立發會式，於五月一日正午，在中央公園虎溪橋附近舉行，為此地青草如茵，楊柳翻翠，百六春光幽雅地點國旗飛揚，紅白異色其清爽滋味，令人情曠，當此景色宜人之際，而舉行此盛大之會入會者，中日組合員約五百餘名來賓云麗小崗子議會會長、大連杉野市長，田中民政署長代理藤井地方課長水野大連署長，商議會頭代理篠島書記書，貝瀨市會副議長，有倉市務會課長，實性西片對山內各新聞社長川崎土建組合　理事長其他尚有數十名各界到齊，後首由組合長沖原盛藏氏致開會之辭，副組合長安東浦藏氏初讀式辭，以下各來賓，遂讀祝詞

關小崗子華商公議會長大連市長杉野耕三郎氏　民政署長由中千古氏藤井課長（代理）滿鐵社長安廣伴一郎氏代理大連市會副議長貝瀨謹吾氏，大連商議會員佐藤至誠氏　篠崎書記代理新聞社代表實性雅處氏土建組合川崎理事長區長島井新助氏

其後祝辭已閉，更有組合顧問大內成美氏之謝辭，既畢，即開宴會，一同暢飲，宴間小山內滿日社長對組合三呼萬歲，大內辯護士對來賓三呼萬歲，至午後二時始宴歡而罷

廣瀨局長東渡

關東廳內務局廣瀨局長，此次為參加日政府臨時會議，已于上月卅日午前七時三十分，搭列車就東上之途矣

義子拐騙乾娘
在旅順看破報官
救濟會前往領回

威海人戚雲堂，年四十，向在本埠國際運輸店充廚役因病承該店小斷王明祺膠縣人，年二十，伺候煎藥，愈後心頗感激，認為義子，既而感辭退，王亦被算，曾至戚家住過，戚有兩幼女，王即乾娘乾妹，親親熱熱，後戚出謀他事，久不歸，於是王忽至，見其乾娘哄曰，義父現包辦某船米皿，獲利甚豐，已由大連稅屋命我來領，娘與兩妹，宜速就道戚妻固一村婦喜出望外，遂將其大女十六留伴婆母，自攜小女十歲同王來連，跟至劉家屯，安置於狹屋中，問其稅屋何在，王應曰居矣，又數日，遂誑至旅順，投義父因此間諸多不便改由旅順覓當興棧，日與販賣人口婆子往來秘密私語，不料為常興棧主人程子常窺透機關，報告警署，捕去孫子傑黃信之二氏，刻尚往領回復遣人送信與本埠救濟會，該會交在伊至親孟益三收留，至於托來車馬費及店賬共金五十餘元，救濟會如數付清，聞孟益三不日將送其母子歸里矣，可歎王明祺狼子野心，未遂金錢目的，竟入縲絏之中，勿亦天理之不容耶

違約離婚案與
窃犯均解法院

山東省登州府牟平縣張中義，現住大連市武藏町六十八番，與其弟張中橋，二張同年四十歲，將張克全之女張丁頭強娶為妻後，以大洋小洋之別，卒致破婚事，已誌前報，大連警察署兩家之情由，以張中義等毀約強婚有違公理，乃按刑法第二百二十五條而處分之，已於五月二日午前十一時解赴法院矣

又山東省萊州府掖縣孫實宗，現年二十七歲，現住大連市德政街一番地，於前月中旬，在大連市攝津町十四番地福順厚處，將蠶繭之麻袋十條，價值五元，竊出後，被大連警察署逮捕，訊明後，已於五月二日解赴法院矣

調戲婦女受辱

西崗街一百五十番地豐裕興製傘工廠執事王明山，其櫃夥劉文章在該廠充事多年，頗稱有力，惟品行卑劣，專好女色，於四月中旬，見該工廠內女工葛戰子現年十八歲，原籍山東，粗具姿色，遂起淫心，時相調弄，而該女不從，於四月卅日午後，該女復從事工作，偶以事過劉之前，劉邪性勃發，乃以傘柄探女胯下，意在調笑，該女羞澁滿面，當斥劉無禮後，赴西崗街一百五十五番地其姊葛喜財處，哭訴種種，其姊大怒，遂攜同戰子復回豐裕興，見劉而掌其頰左掌，右掌連擊數下，觀者勸劉逍，劉頓悟，乃起立而窺葛戰子等歸後，仍覺奇辱難忍，遂於五月二日午前十時，向西崗警察署提出訴呈，要求公判矣

兒玉長官來連

兒玉關東長官於二日午後乘自鵬車來連，參列故尾見博士追悼會，即夜返旅矣

追悼受傷殞命之
電氣會社社員

于四月二十八日晚，為乘大連電鐵第二一二號電車行至長者町電車站方面脫軌，與對面開來之電車正面衝突，負傷甚重之南滿洲電氣會社社員高橋竹市，現年三十二歲，自事過身至滿鐵大連醫院，即加以應急手術醫治，詎因傷過重，醫藥罔效，于翌日二十九日午前十句鐘許，已長眠不起內茲南滿洲電氣會社當局特於沙河口常安寺由橫田專務偕同社員等與故高橋氏執行一盛大追悼會聊表哀枕云

深恐被賣求救
小女子何其多智

本埠臨時難民救濟會昨去一幼女年十四歲，進門求救，問其何來自言蓬萊籍，係背生子，再二週失恃，幸其姑氏家道小康，依其豢養，伯父趙鴻勳年五十六歲，向在關東三洛河業糧石經紀，并其繼娶再醮之伯母在彼度日，於前月忽歸里，向其姑母要我北往作生女看待，然伯父之為人素為無賴，輒以白刄嚇人，人皆惡而長之，不屑與較，於是我姑氏不敢拒絕，我更無抵抗力，來此區豊順棧，察其所往來此之情狀，似將鬻我，窃聞人之，救濟會能救濟難民，我乘隙幸得來此求救也，該會將其收容一室，一面將趙鴻勳拍至，問其情由，言語之間，頗涉支吾，果非良善者，遂告以汝姪女，不願北往，爾其自便可也，趙鴻勳無奈，恨恨而去該會當派員送往宏濟善堂寄養，仍將送蓬萊，交於其姑，通函該縣署飭令地方保護，以免趙鴻勳再萌居奇之想，獨此小女子有此膽識　可謂聰明靈慧矣

夫也何太不良

皮口人張永安，年在二十餘歲，娶妻柳氏名桂闌，自結婚迄今已有數載，家事全賴該婦勤儉主持張永安邇來結交狐朋狗友，每日酒地花天，家貲蕩盡，幾至不能過活，其妻桂蘭，見張游手好閑不事生業，恐將來飢寒難免，適值西崗女子傳藝所　聘請教師，遂應該所之聘，前往教習女藝，以所得薪金，借資餬口，乃張永安時常往傳藝所，向其妻索取金錢，以肴揮霍，倘不如願，即在該所攪鬧，日前又至傳藝所，向妻強索其妻一時無錢，張硬逼其妻同家，不令其在所教習，似此無賴，忝不知恥，聞其妻至萬不得已時，將與之興訟云

警察署員異動

大連警察署署內次人員之異動，大內警務主任榮陞鐵嶺署長，遞退一席由該署前田保安主任升充保安遺缺由新任三浦升充，鮫島警部升衛生係主任，至小坂高平中原司法係人員仍任舊職云

中國書畫文玩展覽

北京方面之某收藏家，今以所收藏宋元明清字畫及古玩等，于五月一日星期，在市內大每館開催展覽會，參觀者人數頗多，聞每日上午九點至下午五鐘開會，其會期至五月五日即截止

兩警署均新委視察

大連警察署高等係所聘視察一名金中原氏者，係管內滿鐵中人也金氏品學皆優，對於警務，經驗宏富今後對該署必舉良好成績也又小崗子警察署高等係亦新用視察一人，聞為安齊之氏云

經濟

股票市場又開行
支付緩期中之觀測

大連株式市場於二日起照常開始但日本國內之金融界大概已呈平穩因而股票市場頗為呈以活勢財界如經整理後即此後賣勢深有趨入旺盛之情形但於支付猶豫令之緩期中大連之股票市場當似不能呈有活況然金融界尚呈順調云

錢鈔信託總會議案

大連錢鈔信託株式會社將于月之九日午後三時假大連華商公議會開催臨時總會其所預定協議話題

一、以昭和二年五月三十日為本會社存立期間滿期

一、繼續十個年間會社之件

錢糧商情

特產市場大豆邇為餅油時局需要故油房業僉大事收買以備製造所需以致大豆頗呈強氣豆餅因感滿鐵並關東廳兩當局極力維持故向外輸出亦夥而購買者加多以致場面市況似有冉冉上升勢豆油市價尚未見有高低高粱一種為現我國奉當局急需備購軍秣加北民因年景不佳素食大米白麵今改餐高粱日超增昂乃市行亦為提漲而包米一項現在依然平息無何上下低落之事

△場面景況若是而各南北商家以及日本會社賣買大小付級交如較日前益為轉入佳良之境矣如大豆受價五元八毛後漲至五元八毛二分帶皮貨受價六元零二分成交七千車豆餅二元零一分五厘提二錢成交三萬六千片豆油十七元一毛受八千二百箱高粱三元五毛二分漲二分為三元五毛四分受三十車包米四元二毛市趨平穩受十五車

△錢鈔市行如銀價一項刻下依然合乎若操由滬來電報稱現以滬上競馬故銀行方面日美匯兌所買標金為賣方頗得漁利買乃付觀茲情形亦以時利可居大形收乃買標金材料頗高且現貨飲少香本埠于五月二日晨場內外材料之倫敦銀塊二十五片十六分十一先物二十五片十六分十紐約五十五仙八分五匯申七十二兩二五大洋百元一元四毛四日美匯兌四十七弗十六分十五約漲四分之一上海標金三百七十七兩二當市銀價呈弱金票無漲亦其無落云

一、定款第四條「本會社存立期間以會社成立日起滿十箇年外得關東長官許可始能繼續」此次變更「本會社存立期間以昭和十二年五月三十日為止俟得關東長官許可始得繼續事項」

一、對前取締役中村敏雄及前監查役河邊勝氏贈呈退職慰勞金之件

特產輸出比較
大豆少餅油均多

本年三月中由大連港外輸出之大豆豆餅油數量較比前年同期大豆減少三千三百八十噸豆餅增三萬零三百七十六噸豆油增加七百八十噸茲將各品數量較比前年期月

特產行市

先物（早市）（二日）

▲大豆				
五月末	六〇八〇	六〇九〇	六〇六〇	六〇六〇
六月末	六一五〇	六一七〇	六一五〇	六一五
七月末	六二〇〇	六二〇〇	六一七〇	六一七
八月末	六二五〇	六二五〇	六二三〇	六二四〇
所成數	百二十七車			
▲豆餅				
五月限	二〇二五	二〇三〇	二〇二五	二〇三〇
五月末	二〇三〇	二〇三〇	二〇三〇	二〇三〇
六月限	二〇三〇	二一三〇	二〇二五	二〇三〇
七月限	二〇四〇	二〇四五	二〇四〇	二〇四五
所成數	九萬八千片			
▲豆油				
五月限	一七二五	一七二五	一七二五	一七二五
五月末	一七三〇	一七三〇	一七三〇	一七三〇
六月限	一七三五	一七三五	一七三〇	一七三〇
所成數	一萬三千箱			
▲高粱				
五月末	三五〇	三五六	三五四	三五六
六月末	三六四	三六八	三六二	三六六
七月末	三六八	三六九	三六八	三六九
所成數	六十七車			
▲包米				
五月末	四二一〇	四二三〇	四二一〇	四二三〇
六月限	四二九〇	四三〇〇	四二九〇	四三〇〇
所成數	八車			

錢鈔行市

十三日　開行 九三八〇　最高 九四二〇　最低 九三六〇　散行 九三八〇

所成數　百八十六萬圓

▲現物前場

開行	九四一〇	一三五〇〇	一三三三五
十時	九四一〇	一三五三〇	一三三一五
十一時	九四二〇	一三五二〇	一三三一五
十二時	九三五〇	一三五二〇	一三三三〇
所成數	銀對金 七萬五千圓	銀對洋 四萬圓	金對洋
一時半	九四〇〇	一三五〇五	一三三〇〇
二時半	九四〇〇	一三五〇〇	一三三〇〇
三時半	九四〇〇	一三五〇〇	一三三〇〇

匯兌行市

銀塊及為替（二日到）

倫敦銀塊	二五片一六分二
同　先物	二五片一六分二
紐育銀塊	五五仙八分五
英米電信	四七弗六分一五
米日電信（百圓）	四七弗一六分一五
米支電信（百圓）	六一弗一六分一

▲上海外國為替相場

電信為替出來值表（二日着）

倫敦　兩一	二志六片一分三
日本（百圓）	七七兩四分三

▲上海金票交易所（寄付）

標金　三七七兩〇匁

▲倫敦相向為替場

大臨時難民救濟會樂捐者芳名列左

（山東同鄉會代收）

黃縣恒順號捐鈔票拾圓　黃縣丁子隣捐鈔票拾圓　黃縣丁聲遠捐鈔票拾圓　黃縣馬子純捐鈔票拾圓　黃縣馬芝萱捐鈔票拾圓　黃縣安懷軒捐鈔票拾圓

（以下東昇園同人捐款）

曲振東捐洋貳拾圓　姚萬良捐洋五圓　王春甫捐洋貳圓　劉智清捐洋貳圓　李鑑溪捐洋貳圓　永香樓于隣泉捐洋拾圓　楊鳳岩捐洋五圓　無名氏捐洋五圓　無名氏捐洋貳圓　中美居捐洋壹圓　同發盛捐洋壹圓　大連飲食店組合捐洋參拾圓　岳陽樓捐洋貳拾圓　復發樓捐洋拾五圓　劉寶鎔捐洋五圓　劉廷瑞捐洋五圓　東發園捐洋參圓　東順館捐洋貳圓

以下恒增利同人及客幫捐款

羊角溝興順福捐洋拾圓　城子疃永慶昌捐洋五圓　城子疃義生棧捐洋五圓　城子疃泰源昌捐洋五圓　虎石台震泰通達捐洋五圓　皮口永春號捐洋五圓　隋道有捐洋五圓　張盛順船捐洋四圓　義德順船捐洋四圓　濰河泰興隆捐洋四圓　濰河瑞聚成捐洋貳圓　濰河天興順捐洋貳圓　昌邑利盛昌捐洋貳圓　天津利成號捐洋貳圓　撫順淵泉通捐洋貳圓　奉天廣裕店捐洋貳圓　黑林子德生棧捐洋貳圓　蓬萊德生利捐洋貳圓　北京復昌號捐洋貳圓　岳岩立捐洋貳圓　吳鳳來捐洋貳圓　萬和興船捐洋參圓　謝盛興船捐洋參圓　周蔚文捐洋參圓　周宜家捐洋壹圓　周錫慶捐洋壹圓　徐明堂捐洋壹圓　呂長泰捐洋壹圓　周德家捐洋壹圓　劉雲書捐洋壹圓　阮殿春捐洋壹圓　於不亮捐洋壹圓　王遇成捐洋壹圓　閻隆安捐洋壹圓　孫本和捐洋壹圓　馬有義捐洋壹圓

（以下西公議會代收）

天發盛捐洋拾圓

以上共小洋貳百四拾圓　鈔票五拾五圓

累計　小洋四萬八千貳百拾六圓八角九分　金票四千參百五拾圓四角貳分　鈔票八千壹百圓九　大洋參千八百〇九圓

（山東同鄉會代收）

（續前）恒增利同人捐捐款

冷紹伋捐洋五拾圓　周輯匠捐洋參拾圓　徐拱辰捐洋拾圓　王志縈捐洋拾圓　石軒甫捐洋五圓　于子學捐洋五圓　滕萬程捐洋五圓　王殿亭捐洋貳圓　趙炳西捐洋貳圓　張子華捐洋貳圓　張雲喬捐洋貳圓　叢子名捐洋貳圓　劉竹亭捐洋壹圓　李試舉捐洋壹圓　楊雲亭捐洋壹圓　寧雋生捐洋壹圓　曲長亭捐洋壹圓　經秋心捐洋壹圓　苗樂時捐洋壹圓　周馳聲捐洋壹圓　陳邦禧捐洋壹圓　孫詠詩捐洋壹圓　趙雲青捐洋壹圓　周鐸聲捐洋壹圓　孫洪璞捐洋壹圓　孫守智捐洋壹圓　劉煥業捐洋壹圓　謝德銓捐洋壹圓　初國安捐洋壹圓　符蔡先捐洋壹圓　德利號捐洋拾圓　荀麟滋捐洋貳圓　曲立深捐洋壹圓

大連花旗銀行員捐款

王季戌捐洋壹圓　王仲玉捐洋壹圓　張喜庭捐洋壹圓　遲丕基捐洋壹圓　呂福堂捐洋壹圓　黃克龢捐洋壹圓　王守如捐洋壹圓　袁義言捐洋壹圓　都邑無名氏捐鈔五圓　同協吉堂捐鈔五圓　同趙芝溪捐鈔五圓　同居仁堂捐鈔票五圓

（以下東公議會代收）

芝罘協一公會捐鈔七拾貳圓

以上共小洋壹百六拾四圓　鈔票九拾貳圓

累計　小洋四萬八千參百八拾圓〇八角九分　金票三千參百五拾九圓四角貳分　鈔票八千貳百〇貳圓　大洋參千八百〇九圓

吸煙人之生活

吸鴉片者終日橫陳度煙霧中之生活、一燈相對、猛收邪火胃燥而飯食銳減腸熱而大便不通、血枯而面黃肌瘦、神經感麻醉而虛衰元氣受奮興而日損四肢百骸之間皆呈虛弱之狀宜其精神不振而多病矣

倘於吸煙之後、隨服

百齡機 數片

則滋潤清補有意想不到之功效潤胃腸、能健飯通便旺血液、能面色轉紅補神經、能精神活潑蓄元氣、能常保康健試服一瓶、精神大振連服數月、立成強壯久服無間、却病增壽

百齡機價目

（均按現大洋計算）

小瓶一元　每打十元

大瓶二元　每打廿元

東三省　總發行所

奉天大西邊門外

九福公司

大連分銷處　華泰西藥房　西崗廣生堂

哈爾濱分銷處　泰華西藥商行

各埠藥房均有出售

鳴謝營口永寗保險行

四月四日敝堂在營口東北二道街五間樓房一幢因住戶不戒于火竟遭焚如幸事前向永寗保險行保有火險後經該行來員調查實確照實賠償足見該行信用卓著用特登報鳴謝並樂為介紹焉

營口韓瑞隆堂啓事

房屋出售

現兒玉町伏見台等處有大小住宅數所廉價出售有欲買者請至兒玉町九番地王宅韓仲衡面議是荷

介紹名醫來連

于子麟先生自少於私塾熟讀醫書玩味岐黃曾受名師之指導富有臨地經驗對於時令瘟疫傷寒婦科雜症異難危急諸症特有偏長復經中國官署考試畢業並曾優等成績證書以備參考一節早著於各埠該君自去歲應聘於金州志義成藥房以來終日就診之人絡繹不絕車水馬龍大有應接不暇之勢我連埠人士去就診者不計其數凡久病不愈日藥不效者一經于君之手無不手到病除故遠近早有知之矣今該君因公來連敝等特具挽留施旗幾時以益連埠人士凡病苦多年百醫不効者請至浪速町三盛堂對門中法藥房診治無不着手成春早得全愈之幸恐未週知特此佈告以為病者諸賢切勿失此良機會也

介紹人

董鑑泉　高紹周　邵鼎三　張香圃　施國順　曹振甫　邵振聲　邵式穀

長興和木廠

啓者本號今由東洋批來特等新茨萩八尺赤白松壽料一丈二尺三寸至五寸各樣杉杆黃花松大桅三丈二尺黃花松料木南柳料板紅白松料板以及石條一二三等日本磚片面磚一概批發特此登報出售

大連市榮町壹番地

長興和木廠啓

電話長三四三四番　六三一二番

博愛醫院

大連小崗子宏濟街

耳鼻咽喉科　主任　孟天成

外科　主任　郭進木

內科　主任　徐榮

産婦人科　主任　日冲ヒナ

電話　五四六七番　六八〇九番

上海大戲院

三星戲院舊址

日夜開映

四月三十號起　連映五天

探親家

大中華百合公司出品

導演　王元龍

主演　黎明暉

△預告　臨時公館　隱身衣　愛情的肥料　八大本一次演完　五月五號起連映五天

鐵路時刻　行車　[illegible]

祝五週年

大連市敷島町二十八番地
大連 東三省官銀號
經理 王化宣
電話 七五五一番

大連市伊勢町六拾番地
株式會社 雙和棧 粮業油坊
社長 邵鼐臣
總理 于壽亭
電話 五三八二番 四九〇四番

大連市敷島町三十八番地
公濟糧棧
主人 張景春
電話 三八二七番 八六六九番

大連市東郷町拾壹番地
建成號
主人 王瑞軒
電話長 五五七七番 四二四一番

大連市浪速町壹番地
鼎新昌
主人 高吉先
電話 四三二一番 五〇一六番

大連市加賀町貳拾三番地
大東號
經理 郝粹亭
電話 八四〇八番

大連市敷島町拾番地
恒昌東
主人 隋鸞亭
電話 五七六三番 六五六六番

大連市惠比須町貳百〇八番地
晋豐油房
主人 田潤洲
電話 七〇八三番 七〇八四番

大連市千代田町拾番地
和泰油房
主人 衛一臣
電話 六七一八番 三三一二番

大連市香取町貳拾五番地
忠興福油房
主人 邵鼎臣
電話 四七八七番

大連市大龍街五拾六番地
順興鐵工廠
主人 周文富貴
電話 五〇〇五番 七二二五番

大連市監部通七十七番地
關東州小賣所組合
組合長 藍少齋
副組合長 段洛九 蘇貴亭
電話 三四八三番

天威電泡經理處
東京電氣有限公司
大連市山縣通五四　電話五二五五番